

|| Data Pubbl. 24/04/2019 |

| Data Aggiorn. 14/10/2020 Vers. 2.4

(modifiche interessanti sul deposito telematico degli atti la cui firma è nel frattempo scaduta)

[scarica il Vademecum in PDF](#) (attenzione alla data di aggiornamento)

scarica le precedenti versioni: [1.0](#) | [1.1](#) | [2.1](#) | [2.2](#) |

## Il Processo Tributario Telematico (PTT)

e non solo...

*Un semplice, essenziale e pragmatico Vademecum*

[Indice](#)

[Legenda](#)

[Il presente lavoro](#)

[L'obbligatorietà del PTT](#)

[Le fonti del diritto](#)

[Le differenze principali dal Processo Civile Telematico \(PCT\)](#)

[Cosa serve per l'uso del Processo Tributario Telematico \(PTT\)](#)

- [La capacità di saper creare i file PDF/A](#)

- [La iscrizione al Portale della Giustizia Tributaria per ottenere le credenziali di accesso e uso del PTT \(nome utente e password\)](#)

[La dichiarazione di conformità degli atti e dei provvedimenti. E dei documenti?](#)

- [La collocazione topografica della dichiarazione di conformità telematica](#)

- [Il problema della ridondanza delle attestazioni di conformità](#)

[Notificazione del ricorso introduttivo del giudizio, antistante la iscrizione a ruolo](#)

[La preparazione del deposito telematico](#)

- [Preparazione della iscrizione a ruolo](#)

- [Preparazione degli atti successivi, per es. le Memorie illustrative](#)

[Il deposito telematico nel Processo Tributario Telematico \(PTT\)](#)

- [La iscrizione a ruolo](#)

- [Gli atti successivi, per es. le Memorie illustrative](#)

- [Istanza di accesso temporaneo \(anche per il caso in cui non si riesce ad accedere al fascicolo telematico\)](#)

- [Deposito telematico degli atti la cui firma è nel frattempo scaduta](#)

[Disavventure telematiche - Un fatto realmente accaduto](#)

[Conclusione](#)

**Legenda**

Per comodità, vengono alternativamente usati come sinonimi i termini:

cartaceo per analogico, e viceversa;

telematico per digitale o elettronico o virtuale, e viceversa;

la locuzione "al tempo della carta" viene usata per evocare la prassi del processo cartaceo come lo conoscevamo prima del tempo del processo telematico.

**Il presente lavoro**

Le presenti note vogliono essere un *semplice, essenziale e pragmatico* Vademecum del cd. Processo Tributario Telematico (PTT), finalizzato al suo mero utilizzo immediato, lasciando ad eventuali e migliori approfondimenti le questioni giuridiche circa la interpretazione ed applicazione delle singole norme. Per la medesima *ratio* non si fa riferimento alle evoluzioni giurisprudenziali (come quelle che, per es., ritengono assimilabili le firme *CAdES* e *PAdES*, ecc. ecc.).

Mi si conceda la vanagloria di dire d'essere stato il primo a realizzare con successo un deposito telematico presso la Commissione Tributaria

Provinciale di Catania, il 20 giugno 2017, ossia 5 giorni dopo l'entrata in vigore della *facoltà* di deposito presso la medesima (15/06/2017). Da allora ho sempre depositato telematicamente con le soluzioni qui proposte, senza incontrare alcun problema: [\[Vai al primo deposito\]](#).

Si invitano gli operatori del diritto a verificare quanto qui proposto, ciascuno secondo il proprio scrupolo, la propria scienza ed esperienza.

Una nota m'è doverosa ed onerosa: se non si riesce a seguire il semplice percorso proposto dalle note che seguono, allora al collega, o all'altro operatore del diritto che si vuole avvalere proficuamente del processo telematico (sia esso civile, tributario, amministrativo o penale), non resta che intraprendere, con la necessaria pazienza, un percorso di *alfabetizzazione* sui vocaboli in uso, la grammatica e la pratica della dimensione telematica dei processi.

Per es., il concetto o la nozione di "*documento informatico*" diviene spesso un problema addirittura *gnoseologico* per quegli operatori del diritto che, per diverse ragioni, hanno difficoltà a concepire il documento informatico come un documento vero e proprio, con la medesima forza giuridica di un documento cartaceo, l'idiosincrasia a ricomprenderlo tra quegli atti, avvenimenti o situazioni capaci di produrre effetti giuridici in proprio, come qualunque altro "*fatto giuridico*".

La natura elettronica e digitale del documento non è una questione o proprietà che attiene solo alla *forma*, o una questione di forma *ad substantiam* (se si vuole), ma di *sostanza* in senso stretto.

Il documento informatico non è la forma, ossia l'espressione elettronica di un documento o atto analogico (che spesso nemmeno esiste, per es. nei casi di documenti *nativi* digitali). Ma è un atto, un fatto, un documento giuridico, ossia un documento avente forza giuridica propria.

La carta del documento cartaceo, come i megabyte del documento informatico, non sono altro che la espressione, entrambi, di un documento "*giuridico*" ossia di un documento idoneo a produrre effetti giuridici, il quale, appunto, può prendere *le condizioni o dimensioni* cartacea o elettronica.

L'acqua può assumere diverse stati o condizioni: quella solida, gassosa o liquida, ma la sostanza è sempre la stessa (H<sub>2</sub>O); così il *documento giuridico* può assumere la dimensione *cartacea*, oppure quella *informatica* come accade per gli atti del processo telematico: ossia i file PDF e PDF/A (*nomefile.pdf*), oppure le email o le PEC (*nome file.eml* o *nomefile.msg*) oppure le foto (*nomefile.jpeg* o *TIFF*), o i documenti firmati in CADES (*nomefile.pdf.p7m*) o PAdES (*nomefiles.pdf*), oppure in XML (*nomefile.xml*), ecc. secondo quelli consentiti da ciascuna regola di ciascun tipo di processo telematico (civile, tributario, amministrativo, penale).

Per concludere, bisogna aggiungere che il processo *telematico* non ha introdotto un nuovo processo, né una mera *nuova forma* del processo ma, per ritornare al paradigma dei diversi stati o *dimensioni* dell'acqua, esso rappresenta semplicemente una nuova *condizione o dimensione* di alcuni atti e documenti processuali (sia gli atti in senso stretto che i registri, le comunicazione e notificazioni, ecc.); processo il quale, a parte le specifiche tecniche (norme attinenti la *dimensione* elettronica dei file e della loro trasmissione), per il resto soggiace alle medesime norme e principi che lo han sempre regolato: così ad es., nel processo civile, se il creditore procedente non produce telematicamente la copia conforme dei titoli per i quali procede esecutivamente, le conseguenze sono (o dovrebbero essere) le medesime che se *al tempo della carta* non avesse prodotto le copie conformi ma delle mere fotocopie dei titoli esecutivi; ad es., per attestare la conformità di un atto non basta limitarsi a firmarlo telematicamente, ma bisogna redigere una *attestazione* di conformità così come al tempo della carta non bastava al cancelliere mettere la firma in calce all'atto ma formulare una attestazione (per prassi incisa in un timbro), ossia elaborare una formula descrittiva ("*E' copia fotostatica conforme al suo originale*" segue la firma, il sigillo); e così via, per tutti quei casi in cui è facile dimenticarsi che il processo telematico non è un nuovo processo che convive con quello cartaceo in un mondo parallelo sottoposto ad altre regole, ma una dimensione diversa di alcuni atti e documenti del medesimo processo, con le medesime regole e principi informatori, che non vengono applicati nel processo telematico per analogia, ma in via diretta, trattandosi solo della *dimensione telematica* di alcuni suoi atti e documenti, che appartengono ad un unico processo, disciplinato dal codice di rito e dai principi formulati dalla lunga esperienza giuridica.

E' Copia conforme all'originale  
Rilasciata a richiesta di  
Au L  
Catania, 20/10/2017  
L'Assistente Giudiziario



[\[Torna all'Indice\]](#)

### **L'obbligatorietà del PTT**

entra in vigore con i ricorsi notificati dal 01 luglio 2019: [\[Cerca con il link\]](#).

### **Le fonti di diritto**

Per evitare inutili ridondanze, si rimanda alla sezione dedicatavi dal Portale della Giustizia Tributaria.

Rimanendo nelle finalità come circoscritte, la data di aggiornamento del presente lavoro non ha la pretesa di garantire la verifica della effettiva evoluzione delle norme o della giurisprudenza in tema; seppur questo autore, nei limiti di tempo trovati, cercherà di tenere meglio possibile il passo con quelle: [\[Cerca con il link\]](#).

### Le differenze principali dal Processo Civile Telematico (PCT)

Agli operatori del diritto sarà forse più facile comprendere il Processo Tributario Telematico (PTT) partendo dal constatare le principali differenze da quello Civile.

Tra le altre, le differenze che possono ritenersi più importanti sembrano le seguenti:

a) i depositi telematici, tutti, sono fatti tramite *upload* (caricamento) diretto nel registro informatico, o fascicolo d'ufficio (telematico) tramite il Portale della Giustizia Tributaria; non bisogna procurarsi nessun programmino a pagamento o gratuito (come accade nel Civile); non bisogna inviare nessun file (*Atto.enc* nel PCT) tramite nessuna p.e.c.; per la identificazione del depositante basta inserire delle credenziali (UserID e Password) sul Portale della Giustizia Tributaria; le credenziali si ottengono tramite una iscrizione, previo riconoscimento certo, ottenendole iscrivendosi una volta per tutte tramite l'apposita procedura proposta dal Portale della Giustizia Tributaria; ogni deposito è preceduto dalla compilazione di un *format* (serie di voci) che al momento della costituzione in giudizio corrisponde pressappoco alla compilazione di una *Nota di iscrizione a ruolo*; mentre per i depositi successivi il deposito si svolge con la compilazione di una sorta di *nota di deposito*; nel primo caso si riceveranno due p.e.c. (una prima di conferma della trasmissione, una seconda di ricezione e iscrizione col numero di ruolo); per i depositi successivi si riceveranno tre pec (le prime due di conferma della trasmissione e ricezione, la terza di conferma dell'abbinamento, ossia dell'effettivo inserimento dei file trasmessi nel proprio fascicolo di parte telematico);

b) nel Processo Tributario Telematico (PTT) un aspetto *negativo* è quello della compilazione del *format* predetto, che precede ed accompagna il deposito, poiché al primo utilizzo ed allo stato attuale risulta invero poco intuitivo su alcuni aspetti (per. es. la continua richiesta di conferma dei singoli dati o file inseriti): [\[vai alla NIR generata dopo la compilazione del format\]](#)

c) nel Processo Tributario Telematico (PTT) il fascicolo telematico d'ufficio è più intuitivo, chiaro e suggestivo di ciò che vediamo nel Processo Civile Telematico (PCT), in quanto in quello Tributario tutti gli atti vengono separati e messi dentro delle apposite cartelle (virtuali) ad imitazione di ciò che avveniva *al tempo della carta* con la formazione del fascicolo d'ufficio: ciascuna parte o soggetto processuale ha la sua cartella virtuale e lì dentro trovi tutti i tuoi atti e documenti; anche il giudice e i suoi ausiliari hanno una loro cartella virtuale distinta dalle altre; è stata attivata una funzione utilissima per la quale è possibile scegliere se scaricare dai singoli fascicoli gli atti e i documenti sul proprio computer nella versione firmata (p7m) oppure nella versione non firmata (pdf) subito disponibile per la lettura e l'utilizzo;



d) i file da depositare devono essere tutti in formato PDF/A (PDF/A-1a o PDF/A-1b) o TIFF (solo per gli allegati nativi analogici) e tutti, nessuno escluso, firmati digitalmente; nel Processo Civile Telematico (PCT) invece il formato PDF può essere semplice, no PDF/A, e ci si può limitare a firmare solo l'atto principale, la procura, le attestazioni di conformità e tutti gli altri atti su cui *al tempo della carta* si soleva apporre la firma; mentre nel Processo Tributario Telematico le regole sui file da depositare sono quindi più stringenti (solo due tipologie ammesse e vanno tutti firmati), di conseguenza il Portale della Giustizia Tributaria offre la possibilità di una verifica "preliminare", un modo per verificare l'idoneità di ogni singolo file prima del deposito, tramite un servizio dedicato: offerto, previo accesso autenticato, dal Portale della Giustizia Tributaria e denominato "*Servizi di verifica e conversione file tif e pdf*";

Nome File
CUT) Contributo Unificato.pdf.p7m
101) Procura alle liti [Ricorrente].pdf.p7m
112) Ricevuta di accettazione.pdf.p7m
113.1) Ricevuta di avvenuta consegna (1).pdf.p7m
113.2) Ricevuta di avvenuta consegna (2).pdf.p7m
113.3) Ricevuta di avvenuta consegna (3).pdf.p7m
119) Visura PEC Destinatari.pdf.p7m
121) estratto cartella 293xxx5646.pdf.p7m
160) Nota spese (sino a 1.100 e) [Ricorrente].pdf.p7m
I) Indice-Nota.pdf.p7m
110) Notifica ex art. 16 bis d.lgs. 546 1992.pdf.p7m

(esempio di file prodotti e firmati)

e) durante il deposito tramite *upload* (caricamento), il percorso obbligatorio ti costringe ad abbinare l'atto o il documento che intendi depositare (caricare) ad uno dei "tipi" preimpostati dal sito, ma nel caso in cui un tipo di documento non è presente nell'elencazione offerta dal sito (per es. la nota spese), allora si deve/può scegliere il tipo denominato "ALTRA DOCUMENTAZIONE" che offre l'opportunità, invero molto utile, di dare un nome ad un tipo di documento non presente (per es. "NOTA SPESE");

Tipo documento	Nome File
RICEVUTA DI PAGAMENTO CUT	CUT) Contributo Unificato.pdf.p7m
PROCURA - NOMINA DEL DIFENSORE	101) Procura alle liti [Ricorrente].pdf.p7m
RICEVUTA DI ACCETTAZIONE PEC	112) Ricevuta di accettazione.pdf.p7m
RICEVUTA DI CONSEGNA PEC	113.1) Ricevuta di avvenuta consegna (1).pdf.p7m
RICEVUTA DI CONSEGNA PEC	113.2) Ricevuta di avvenuta consegna (2).pdf.p7m
RICEVUTA DI CONSEGNA PEC	113.3) Ricevuta di avvenuta consegna (3).pdf.p7m
VISURE PEC DESTINATARI	119) Visura PEC Destinatari.pdf.p7m
COPIA ATTO IMPUGNATO	121) estratto cartella 293xxx5646.pdf.p7m
NOTA SPESE	160) Nota spese (sino a 1.100 e) [Ricorrente].pdf.p7m
INDICE ATTI E DOCUMENTI DEPOSITATI	I) Indice-Nota.pdf.p7m
DEPOSITO DELLE NOTIFICHE	110) Notifica ex art. 16 bis d.lgs. 546 1992.pdf.p7m

(esempio di un deposito di file, a destra, abbinato ai "tipi" proposti dal sistema, a sinistra)

f) le norme del Processo Tributario Telematico (PTT) *non sono* quelle del Processo Civile Telematico (PCT); il Tributario ha delle norme *speciali* che lo disciplinano;

f1) per es. non c'è (o almeno non è espressamente prevista) la possibilità di attestare *telematicamente* la conformità degli atti telematici in un unico atto *separato* che accompagna il medesimo deposito (come accade nel PCT); di conseguenza nel Tributario è opportuno attestare la conformità in seno a ciascun atto, atto per atto (per es. per la procura alle liti, le notificazioni del ricorso): [\[vai all'esempio di una procura alle liti con attestazione di conformità in calce, prima della apposizione della firma digitale \(p7m\)\]](#)

f2) per es., quando destinataria è la Pubblica Amministrazione, l'indirizzo di posta elettronica certificata (PEC) non dev'essere necessariamente preso dal "Registro PP.AA," previa identificazione riservata agli operatori, come avviene nel Civile; ma nel Tributario l'indirizzo di PEC di controparte può essere *legittimamente* tratto, *tra l'altro*, dall'*Indice delle Pubbliche Amministrazioni (iPA)*, notoriamente accessibile a tutti i cittadini senza previa identificazione e dove peraltro si trovano gli indirizzi delle *articolazioni territoriali* dell'ente: cosa che non accade nel "Registro PP. AA." dove per di più sono assenti istituzioni pubbliche di rilievo come l'INPS e l'INAIL nonostante l'obbligo normativo di pubblicarvi il proprio indirizzo di PEC per le notificazioni processuali;

The screenshot shows the homepage of 'indicepa.gov.it'. At the top left is the logo and name 'indicepa.gov.it' with the subtitle 'Indice dei servizi digitali della Pubblica Amministrazione e dei Centri dei Pubblici Servizi'. At the top right is a 'MENU' button and 'Area Riservata'. The main content area features the headline 'La comunicazione con le PA inizia da qui.' and a phone number '800 894 109'. Below the phone number are two icons: 'Apri un ticket' and 'Controlla un ticket'.

(Indice delle Pubbliche Amministrazioni liberamente accessibile)

The screenshot shows a warning message from the 'Registro PP.AA.' website. The text reads: 'riscaie che comparirà in alto nella pagina oopo l'operazione di Login. Registro PP.AA. Registro contenente gli indirizzi di Posta Elettronica Certificata delle Amministrazioni pubbliche ai sensi del DL 179/2012 art 16, comma 12 - consultabile esclusivamente dagli uffici giudiziari, dagli uffici notificazioni, esecuzioni e protesti, e dagli avvocati -'.

(Registro PP. AA., incompleto e con accesso riservato)

f3) per es., nel processo tributario non è prevista alcuna *Relazione di notificazione*, almeno così come la si conosce nel Civile; né è previsto un "oggetto" obbligatorio da inserire nella busta di PEC di notificazione del ricorso, come invece accade nel processo civile ove, come noto, è necessaria la dicitura "notificazione ai sensi della legge n. 53 del 1994".

f4) in generale, e per quanto qui interessa, si può ben dire che le regole del PTT fanno riferimento alle norme del Codice di Amministrazione Digitale (CAD), a differenza di quelle del PCT che si rivolgono ad una serie di norme, anche tecniche, elaborate ad hoc.

[\[Torna all'Indice\]](#)

### **Cosa serve per l'uso del Processo Tributario Telematico (PTT)**

il collegamento a internet;

un computer;

il dispositivo di firma digitale;

la capacità di saper creare i file PDF/A e TIFF e, poi, sottoscriverli digitalmente (*nomefile.pdf.p7m*);

la iscrizione sul Portale della Giustizia Tributaria per ottenere le credenziali di accesso ed uso del PTT (UserID e Password).

### **La capacità di saper creare i file PDF/A**

Sarà capitato a tutti i colleghi di aprire un file PDF e scoprire che lo stesso risulta protetto dalle modifiche: ecco, in tal caso è possibile che si sia di fronte ad un file PDF/A, ossia un comune file PDF, la cui estensione è quella consueta (*nomefile.pdf*) ma che una volta aperto presenta delle limitazioni nella modifica.

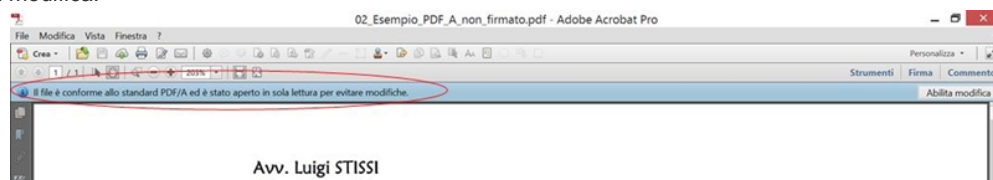

Nel Processo Civile Telematico (PCT) il file PDF/A è utilizzabile anch'esso, ma il suo uso è raro perché, a differenza che nel processo Tributario, in quello Civile è possibile usare anche i PDF "comuni" ossia non protetti.

Per quanto qui interessa, senza entrare nel merito delle ragioni tecnico informatiche, bisogna dire che la necessità giuridica dell'uso di file PDF/A (ed in particolare di quelli PDF/A-1a o PDF/A-1b) appare superflua di primo acchito, poiché ciascun file trasmesso e depositato telematicamente non è più nella disponibilità di chi lo ha inviato, ma sotto l'egida del giudice e del cancelliere/segretario (o da chi altrimenti garantisce l'affidabilità dei registri informatici, se si vuole), di conseguenza non dovrebbe poter essere alterato un file ivi riposto, a maggior ragione se si considera che esso è sottoscritto digitalmente tramite il dispositivo di firma digitale in possesso del suo autore. Infine, per dirla tutta, bisogna dire che anche i file PDF/A possono essere abilitati per la modifica: basta andare alla voce "Abilita modifica" (in genere in alto a destra). Le garanzie di inalterabilità, come si ripete, sono altre.

E' stato pubblicato un interessante articolo intitolato ["Processo Civile Telematico: stato attuale e prospettive di riforma"] a firma di G. Rocchi e G. Vitriani, nel quale vengono evidenziate ragioni di ingegneria informatica a favore del PDF/A, in quanto il comune PDF "non è in realtà adatto, nella sua forma standard, alla conservazione dei documenti digitali poiché non è in grado di garantire la riproducibilità a lungo termine e neanche la conservazione dell'aspetto visivo", mentre il PDF/A è una versione "limitata" del formato PDF esplicitamente ideata per la conservazione a lungo termine dei documenti elettronici e denominata appunto PDF/A (PDF for Archiving). Il problema sollevato dagli autori pare sostanzialmente legato al fatto che le specifiche del formato PDF vengono gestite esclusivamente da organizzazioni private, mentre il PDF/A non sarebbe subordinato a tali gestioni. Di contro, c'è da dire che il problema messo in evidenza, per quanto da attenzionare per trovare migliori alternative, è solo ipotetico, in quanto presupporrebbe che l'intero sistema giustizia, così come la stessa sovranità nazionale e la stabilità delle istituzioni a quello legate, verrebbe meno di fronte alla proprietà intellettuale di terzi privati, che dovrebbero/potrebbero un giorno non consentire più l'uso oggi gratuito dei loro formati (si pensi che l'intero sistema di deposito nel Processo Amministrativo Telematico, PAT, oggi dipende dall'uso di moduli forniti gratuitamente dalle stesse organizzazione private evocate prima).

Chiunque riesce a trasformare uno scritto (word) o un documento cartaceo o una foto (tramite scanner, ecc.) in un file PDF, allora dovrebbe riuscire a creare anche un file PDF/A, poiché il procedimento è lo stesso.

Vi sono degli scanner che nelle "impostazioni" offrono la possibilità di trasformare direttamente in PDF/A il documento scannerizzato, sia esso un documento cartaceo, una foto, la procura alle liti, un cedolino di raccomandata con A.R., ecc.

Ma se si vuol seguire una via più semplice, basta seguire (o iniziare col seguire) delle *buone abitudini*.

Per quanto riguarda gli atti e i documenti nativi digitali basta trasformare il documento Word in PDF come si è soliti fare e poi seguire le indicazioni che seguono al punto 3) descritte per i *nativi cartacei*. Oppure trasformare il file Word direttamente in PDF/A: usando le funzioni



"Salva con nome", "Salva come Adobe PDF" o "Stampa", che nel Word si trovano nel percorso *File*, le cui istruzioni sono anch'esse sovrapponibili a quanto detto di seguito al punto 3) per i *nativi cartacei*.

Per gli *atti nativi cartacei* (procura alle liti, cedolino di raccomandata con A.R., ecc.)

e i *documenti* nativi cartacei (contratto di affitto; referti medici; ecc.),

se non si vuole "impostare lo scanner" come suggerito prima, allora basta:

- 1) scannerizzarli e trasformati in PDF, come si è soliti fare per es. nel processo civile (telematico);
- 2) aprire il file PDF così ottenuto; il file PDF si aprirà ovviamente con un programma che ci consente di aprirlo; lo stesso programma (Adobe Reader, ecc.) ci consentirà di trasformare il PDF aperto in un file PDF/A (ed in particolare in quelli PDF/A-1a o PDF/A-1b);
- 3) trasformare il nostro comune file PDF in PDF/A; ciò è possibile in svariati modi, mentre il nostro file PDF è ancora aperto, e tramite lo stesso programma con cui lo si è aperto e lo si sta leggendo/vedendo:

3a) un primo modo è quello, mentre stiamo leggendo/vedendo il nostro comune file PDF, di andare in "Salva con nome" che si trova in genere nel percorso *File*> *Salva con nome* e dal bottone "Salva come" scegliere il formato PDF/A; una volta scelto, si otterrà dal nostro comune file PDF un nuovo file in formato PDF/A;

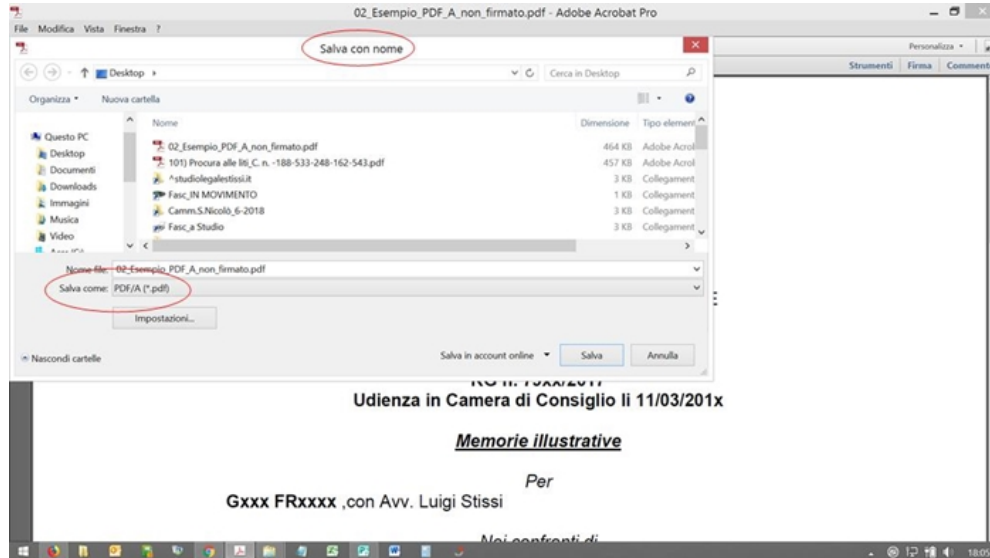

3b) un secondo modo è quello, mentre stiamo leggendo/vedendo il nostro comune file PDF, di andare in "Salva come altro" che si trova in genere nel percorso *File*> *Salva come altro* e scegliere il formato PDF/A; una volta scelto, si otterrà dal nostro comune file PDF un nuovo file in formato PDF/A;

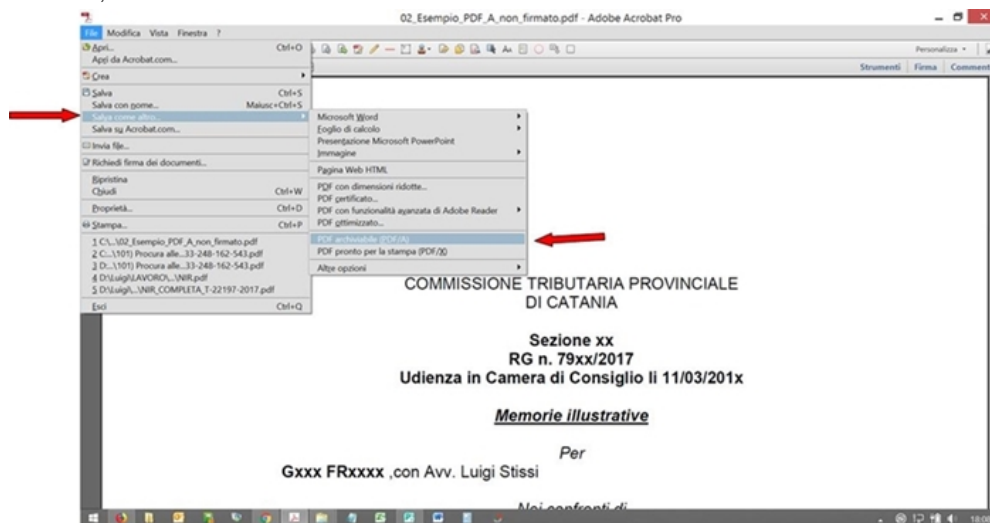

3c) un terzo modo è quello utilizzabile se, e solo se, tra le stampanti si è installata una stampante PDF (cioè una sorta di stampante virtuale); allora, mentre stiamo leggendo/vedendo il nostro comune file PDF, bisogna andare in "Stampa" come se volessimo stampare *in carta* il nostro file, ma alla voce "Stampanti" bisogna cambiare la nostra comune stampante cartacea e sostituirla momentaneamente, nella finestra a discesa, la stampante virtuale (per es. "Adobe PDF" o Adobe PdfMaker", ecc.), poi entrare nelle sue *Proprietà* e qui

cercare e scegliere la stampa (virtuale) in formato PDF/A; una volta azionata la stampa, si otterrà dal nostro comune file PDF il nuovo file in formato PDF/A.

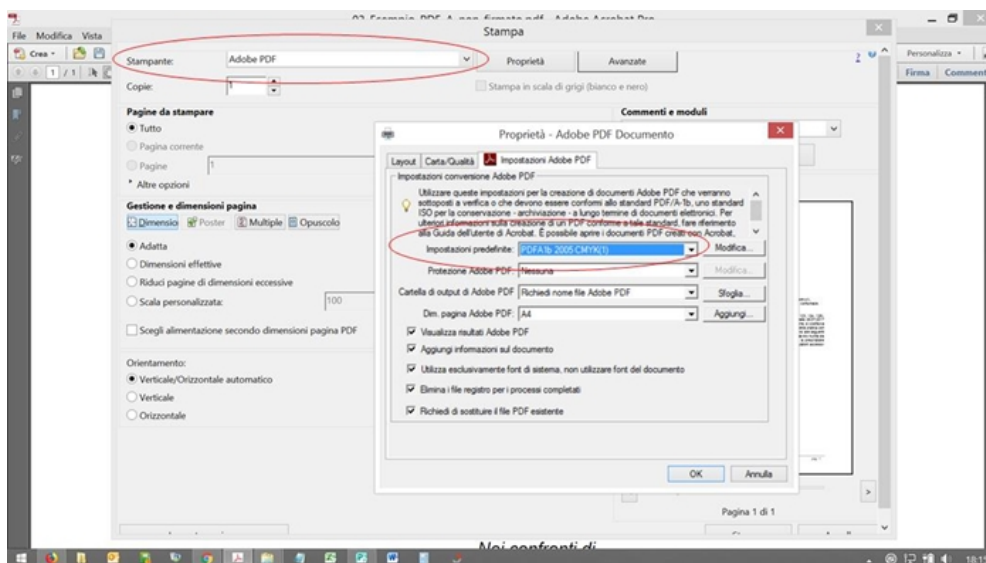

Questi i modi più comuni da seguire (o iniziare a seguire) per buona abitudine.

Se seguendo tali percorsi non si trova il modo o la voce inerente il formato PDF/A, allora il proprio programma di lettura dei file PDF è obsoleto e va disinstallato per installarne la nuova versione o sostituirlo con un altro.

[\[Torna all'Indice\]](#)

### **La iscrizione sul Portale della Giustizia Tributaria per ottenere le credenziali di accesso e uso del PTT (UserID e Password):**

Per evitare inutili ridondanze, si rimanda alla sezione dedicatavi dal Portale della Giustizia Tributaria: [\[Cerca con il link\]](#)

Se non si riesce a seguire il semplice percorso proposto dal portale in questione, allora è doveroso quanto verace constatare che non si avrà certamente modo di seguire nemmeno il presente lavoro.

### **La dichiarazione di conformità degli atti e dei provvedimenti. E dei documenti?**

La questione della dichiarazione o attestazione di conformità è preliminare al deposito telematico e alle notificazioni telematiche, in quanto ad esse spesso presupposta: si pensi alla conformità telematica della procura alle liti analogica che si vuole notificate telematicamente o depositare telematicamente.

In merito alla attestazione di conformità, un tempo preclusa ai difensori, le norme sul processo telematico prevedono oggi in capo al difensore, eccezionalmente, il potere di attestare la conformità, esclusivamente, in tre modi:

- la conformità di una copia informatica ad un originale analogico in proprio possesso (utile ai depositi telematici e alle notificazioni telematiche);
- la conformità di una copia informatica ad un originale informatico estratto dai registri informatici (anch'essa funzionale ai depositi telematici e alle notificazioni telematiche);
- la conformità di una copia analogica ad un originale informatico estratto dai registri informatici (utile alle notificazioni cartacee).

E' chiaro che la copia e la attestazione impressavi dal difensore può riguardare tanto un originale quanto una copia conforme a sua volta.

A differenza che nel processo civile in cui il potere di attestazione è limitato per i difensori agli *atti e provvedimenti* con esclusione dei documenti, nel processo tributario il potere di attestazione sembra esteso anche ai documenti, ma solo ai documenti analogici che si vuole depositare telematicamente in copia informatica, non ai documenti informatici che si vuole estrarre in copia cartacea dai medesimi registri.

Emulando ciò che avviene nel processo civile, nel 2018 anche nel processo tributario si è quindi reso possibile al difensore (e agli altri soggetti indicati) di attestare la conformità della copia analogica degli atti (e dei provvedimenti) presenti nel fascicolo informatico: il tutto gratuitamente. Tale potere non sembra esteso alla *estrazione cartacea* dei documenti, come invece avviene espressamente per il *deposito telematico* dei medesimi. La incongruenza risiede probabilmente nella difficoltà dello stesso Legislatore di distinguere la firma digitale (necessaria nella fase di deposito su tutti i file, compresi i documenti) con la attestazione di conformità firmata digitalmente.

### **La collocazione topografica della dichiarazione di conformità telematica**

Limitandoci alla attestazione di conformità firmata, da imprimere sulla copia conforme telematica di un originale analogico o telematico a sua volta, le norme in vigore sullo spettro di tutti i possibili *modi, metodi e forme*, così come espresse, risultano invero poco chiare.

E' invece certo l'utilizzo di determinati metodi, a differenza delle incertezze che accompagnano gli altri.

Innanzitutto, bisogna precisare che non basta firmare elettronicamente un file per dichiarare la conformità di ciò che contiene (ancora oggi qualcuno incorre in tale equivoco).

Al contrario, per dichiarare la conformità di un file bisogna innanzitutto *imprimere ed esprimere* tale dichiarazione con apposita attestazione (per es. *"Il sottoscritto Tal Dei Tali n.q. di... dichiara che il documento informatico che precedere è conforme al corrispondente atto analogico in suo possesso..."*); solo alla fine bisogna sottoscrivere tale dichiarazione.

La sottoscrizione è fondamentale quanto la formula di attestazione.

Per es. nei casi di deposito telematico o notificazione telematica di un file -ipotesti a) e b) viste sopra- bisogna firmare il file digitalmente: non per schermo riporto l'episodio nel quale un collega, forse a cagione di una sua idiosincrasia verso la dimensione telematica degli atti e documenti processuali, scrisse e firmò di suo pugno, in calce ad un pignoramento cartaceo, la dichiarazione "E' copia conforme" (emulando quel che accade all'ufficio "rilascio copie"), la scannerizzò e la inviò telematicamente per il deposito, senza provvedere a firmarla digitalmente. Il fatto si rivela ancor più triste se si considera che *l'attestazione olografa su documento cartaceo*, non prevista da alcuna norma in capo all'avvocato e ad oggi ancora riservata al cancelliere, ottenne il *placet* del giudice che assegnò i beni staggiti...

Ma il problema diventa più arduo quando si deve decidere, *dove, quale collocazione topografica* dare alla attestazione di conformità *digitale* all'interno del file.

Si è già detto che nel Processo Tributario Telematico (PTT) non c'è (o almeno non è espressamente prevista) la possibilità di dichiarare la conformità in un file separato che accompagni il medesimo deposito dei file oggetto della dichiarazione, come invece accade ed è possibile fare nel Processo Civile Telematico (PCT). Attestazione di conformità che nel Civile viene addirittura generata automaticamente (se si vuole) dai programmi ausiliari di creazione della famosa busta di deposito nel PCT (*Atto.enc*).

Senza addentrarci nei meandri delle *norme tecniche* previste in proposito, le *ragioni pragmatiche* antistanti il presente lavoro mi inducono a dire, e suggerire, che nel caso in esame, per imprimere l'attestazione di conformità sul file la forma più semplice è quella di allegare (incollare virtualmente) la dichiarazione di conformità come una nuova pagina in calce, senza dimenticarsi di firmare il file digitalmente: [\[vai all'esempio di una procura alle liti con attestazione di conformità in calce, prima della apposizione della firma digitale \(p7m\)\]](#)

Non ci si stanca di ripetere che la attestazione di conformità va quindi impressa nel file con una formulazione esplicita, e il file va alla fine firmato digitalmente: a tal fine è per certi versi d'aiuto il fatto che nel Tributario non c'è il rischio di dimenticare di firmare la dichiarazione di conformità, poiché tutti i documenti informatici, da depositare o notificare, vanno trasformati in PDF/A e sottoscritti con firma CAdES (*nomefile.pdf.p7m*), altrimenti non potrebbero/dovrebbero essere accettati dal sistema.

Alligare ovvero incollare virtualmente la dichiarazione di conformità come una nuova pagina in calce all'atto oggetto della dichiarazione, è semplice.

Chi ha dimestichezza coi programmi che consentono la lettura dei PDF, può predisporre la dichiarazione di conformità in una pagina PDF e usare le funzioni di *"Inserisci pagina"* oppure la funzione *"Combina file"* per incollare tale pagina al PDF di cui si intende attestare la conformità, e successivamente firmarlo.

Ma chi non vi riesce, può semplicemente predisporre la dichiarazione di conformità che gli serve, stamparla e poi scannerizzarla in calce insieme all'atto oggetto dell'attestazione, per creare un unico PDF/A, e successivamente firmarlo e provare se viene accettato dal sistema prima di notificarlo o depositarlo tramite il servizio offerto dal Portale della Giustizia Tributaria e denominato *"Servizi di verifica e conversione file tif e pdf"* previo accesso:

Ti trovi in [Home](#)

### Processo Tributario Telematico

<p><b>Avvisi</b></p> <ul style="list-style-type: none"> <li>4 Ci sono 0 NIR validati e non trasmessi</li> <li>4 Ci sono 0 NIR incomplete</li> </ul>	<p><b>Assistenza</b></p> <p>Assistenza Online</p> <p>NUMERO VERDE</p> <p>800 051 052</p> <p>Contattare il numero verde Data 9:00 alle 19:00 dal lunedì al venerdì Data 9:00 alle 14:00 il sabato</p>	<p><b>Deposito Telematico</b></p> <p>La funzionalità consente di compilare e compilare le schede web della NIR per depositare il ricorso, l'appello e i documenti successivi. Inoltre, è possibile inviare alla Commissione competente la richiesta di visualizzazione temporanea degli atti contenuti nel fascicolo processuale, da parte di coloro che non si sono ancora costituiti in giudizio.</p> <p>Invoia NIR - Ricorso - Atti Atto → Completamento NIR - Ricorso - Atti Atto → Richiesta accesso temporaneo →</p>	<p><b>Interrogazione Atti Depositati</b></p> <p>Questo servizio consente la ricerca e consultazione della NIR depositata.</p> <p>Ricerca NIR Depositata →</p> <p>Il fascicolo processuale informatico è consultabile tramite il servizio del teleaccertamento. Inoltre è disponibile una funzionalità di ricerca e consultazione pubblica dei dati della controversia.</p> <p>Accesso al Teleaccertamento →</p>	<p><b>Servizi e Utilità</b></p> <p>Sono disponibili servizi Pagafit per effettuare/consultare il pagamento del Contributo Unificato Tributario (CUT) e servizi di verifica/conversione per il formato, la dimensione e il nome dei file atti da inviare in Commissione.</p> <p>Pagafit verifica pagamenti → Pagafit consulta pagamenti → Verifica e conversione file PDF/A →</p> <p>Ulteriori servizi</p> <p>Compilazione guidata NIR cartaceo → Completamento ed interrogazione NIR cartaceo → Calcolo CUT → Predisposizione appuntamento in CT →</p>
---	--	--	---	--

### Il problema della ridondanza delle attestazioni di conformità

Per quanto infrequente, prima o poi chiunque si ritroverà con un problema tanto evidente nella pratica quanto difficile da raccontare e risolvere in teoria: quello che vorrei chiamare *"della ridondanza delle attestazioni di conformità"*.

Può accadere che un atto "esca" dal telematico trasformandosi in cartaceo tramite attestazione di conformità, per poi "rientrarvi" ed ancora uscire nuovamente, e che tali "transiti" (dal telematico al cartaceo e viceversa) possano diventare multipli e seriali.

Senza pretese di chiarezza, tale stato di cose porterà l'operatore del diritto a divicolarsi tra attestazioni di attestazioni di attestazioni (ecc.) di



conformità, questo perché la copia che si intende dichiarare conforme può riguardare tanto un originale quanto una copia conforme a sua volta: si pensi ai giudizi incoati con ricorso per es. al tribunale del lavoro e alla conseguente notificazione cartacea del ricorso e del decreto di fissazione della prima udienza di comparizione, atto e provvedimento che "escono" in carta dal registro informatico tramite attestazione di conformità analogica, una volta notificati vi "rientrano" come file tramite attestazione di conformità digitale, e poi magari "escono" in carta nuovamente per la rinnovazione della notifica cartacea tramite nuova attestazione di conformità analogica, per essere quindi destinati a "rientrare" come file nel registro informatico tramite attestazione di conformità digitale; così per il decreto ingiuntivo, quando lo si deve notificare alla controparte in via cartacea magari perché non ha un indirizzo di p.e.c.; ecc. ecc.

E' un problema già affrontato da altri colleghi con soluzioni non univoche, a volte fantasiose, in ogni caso difficoltose a cagione della poca intellegibilità delle norme che regolano la materia.

A mio modestissimo parere, l'idea suggerita prima nella parte dedicata alla allegazione della dichiarazione di conformità, ossia di optare per l'attestazione su foglio distinto e congiungo in calce in seno al file di cui si deve attestare la conformità, offre una buona soluzione *pratica* al problema della "ridondanza delle attestazioni di conformità": infatti stralciare da un file PDF una pagina congiunta è più agevole di stralciarvi un'attestazione collocata topograficamente altrove, come per es. quelle apposte nello spazio bianco ai margini della pagina. Vai nuovamente all'esempio già proposto: [\[di una procura alle liti con attestazione di conformità in calce, prima della apposizione della firma digitale \(p7m\)\]](#)

Tale soluzione, funzionale allo "stralcio" delle pagine PDF superflue (con il favore della "estrazione" di quelle invece utili), muove dal presupposto che il potere di dichiarare la conformità di un atto comprende anche quello di dichiarare la conformità di una parte dello stesso (estratta), ossia che l'avvocato (o comunque l'operatore cui la legge offre questo potere), ad ogni "transito", ossia ad ogni passaggio dal telematico al cartaceo e viceversa, possa limitarsi ad estrarre solo le pagine che gli interessano, per es. stralciando agevolmente le passate dichiarazioni di conformità che esso presenta in calce in una pagina separata, come già era possibile al *tempo della carta* (nei casi in cui non occorre nel caso concreto dar prova delle notificazioni passate).

In tal caso, si avrà l'accortezza magari di specificarlo per scrupolo:

*"Si attesta che il suesteso Ricorso... è copia analogica conforme come estratta dal corrispondente atto denominato 'nomefile.pdf.p7m' del fascicolo informatico N. R.G. ... della Commissione Tributaria di..., da cui ho stralciato le attestazioni di conformità passate"* (o quell'altra formula che ciascuno meglio elaborerà secondo sua scienza ed esperienza per l'occorrenza).

Oppure per la copia digitale:

*"Si attesta che il suesteso Ricorso... è copia digitale conforme del corrispondente atto analogico in mio possesso, da cui ho stralciato le attestazioni di conformità passate"* (o quell'altra formula che ciascuno meglio elaborerà secondo sua scienza ed esperienza per l'occorrenza).

[\[Torna all'Indice\]](#)

### **Notificazione del ricorso introduttivo del giudizio, antistante la iscrizione a ruolo**

Le notifiche o le diverse forme di instaurazione del contraddittorio nel processo tributario si possono realizzare anche con la notifica *telematica* via posta elettronica certificata (PEC): gratis e più efficacemente.

L'indirizzo di posta elettronica certificata (PEC) non dev'essere necessariamente preso dal "Registro PP. AA." previa identificazione riservata agli operatori, come avviene per il processo civile, ma nel processo tributario l'indirizzo pec di controparte, oltre che dagli altri elenchi espressamente indicati dalle norme, per quanto qui interessa può essere legittimamente tratto per es. dall'Indice delle Pubbliche Amministrazioni (IPA), notoriamente accessibile a tutti i cittadini senza previa identificazione e dove si trovano gli indirizzi delle *articolazioni territoriali* dell'ente: cosa che non accade nel "Registro PP. AA." dove per di più sono assenti istituzioni pubbliche di rilievo come l'INPS e l'INAIL nonostante l'obbligo normativo di pubblicarvi il proprio indirizzo pec per le trasmissioni processuali.



(Indice delle Pubbliche Amministrazioni, pubblico)

Vai al link dell'IPA: [\[http://www.indicepa.gov.it\]](http://www.indicepa.gov.it)



(Registro PP. AA.)

(accesso riservato previa autenticazione al link <http://pst.giustizia.it/PST/it/homepage.wp>)

Una nota di polemica è doverosa in proposito (anche per chiarire un punto non molto chiaro agli operatori del diritto, come ho avuto modo di constatare negli anni): chi si interessa, come l'autore, di processo telematico sin dalla sua epoca più primitiva, sa bene che dapprima anche nel Processo Civile Telematico (PCT) era possibile recuperare gli indirizzi di p.e.c. dall'*Indice delle Pubbliche Amministrazioni (IPA)*.

Ciò è durato per un breve momento.

Successivamente, il Legislatore intervenne istituendo il "Registro PP. AA.", onerando gli enti e le istituzioni pubbliche a registrarvi un proprio indirizzo cui ricevere le notifiche processuali.

Ebbene, se tale correzione, fatta in corsa dal Legislatore al tempo dei primordi del processo telematico, aveva una ragione, forse, nel dare tempo a ciascun ramo della pubblica amministrazione di organizzarsi in tal senso; oggi, a distanza di così tanti anni dall'introduzione del processo telematico, quella *primitiva ratio* diventa *una mera ipocrisia*, stante il fatto che ancora oggi nel "Registro PP. AA." mancono enti e istituzioni di rilievo e, per le altre, mancono gli indirizzi delle articolazioni territoriali (verso cui, ben sappiamo, è in certi casi imposta dalle norme la notificazione a pena di invalidità: si pensi alle liti di previdenza).

A parte le disquisizioni sulla configurabilità o meno delle articolazioni territoriali nel sistema di recapito *telematico*, o della necessità o meno di disciplinare per via diretta o analogica un'idea di articolazione "telematica" degli enti e istituzioni pubbliche, ad ogni modo resta il fatto che la stessa sopravvivenza del "Registro PP. AA." appare quantomeno ipocrita e persino ostativa.

Ci si chiede, retoricamente, cosa ne direbbero le istituzioni europee (da cui muove l'idea della dimensione telematica dei processi) del fatto che in Italia s'è dato corso al processo telematico, ma ciononostante si obbligano ancora gli operatori del diritto ad instaurare il contraddittorio, numerosissimo, per es. in tema previdenziale ed assistenziale dovendo notificare gli atti all'INPS e all'INAIL in via cartacea, tramite Ufficiale giudiziario, con i gravosi oneri di tempo e di spesa in capo allo Stato (stante la pressoché totale esenzione delle relative notifiche).

Ma torniamo a ciò che interessa il presente paragrafo.

Se si vuole notificare il ricorso introduttivo del giudizio tributario, l'avvocato lo fa in proprio, tramite posta elettronica certificata (PEC) dal suo indirizzo risultante dai pubblici registri.

Anche qui, i file da notificare devono essere in formato PDF/A e sottoscritti digitalmente (*nomefile.pdf.p7m*).

Se si vuole dichiarare la conformità di alcuni, allora bisogna allegare tale dichiarazione su ciascun atto, uno per uno. Nel processo tributario non è prevista, come invece accade nel processo civile, la dichiarazione di conformità separata in un distinto file, che nel processo civile trova riposo in seno alla Relazione di notificazione, anche perché nel processo tributario non è prevista la Relazione di notificazione come conosciuta nel processo civile.

Nel Tributario non è nemmeno previsto un "oggetto" obbligatorio da inserire nella busta di PEC, come invece accade nel processo civile ove è necessaria la dicitura "notificazione ai sensi della legge n. 53 del 1994".

In realtà, così facendo, pare che l'avvocato non si avvalga del potere speciale previsto dalla legge n. 53/1994, ma del sistema certificato della posta telematica (p.e.c.), come al tempo della carta si avvaleva del sistema certificato della posta cartacea (le raccomandate con A.R.).

Essendo le forme libere, ecco come sono solito predisporre una busta di p.e.c. di invio:

**Da:** [luigistissi@pec.it](mailto:luigistissi@pec.it)  
**A:** "direzione generale@pec.riscossioneitalia.it"; "direzione provinciale@pec.riscossioneitalia.it"; "info.catalana@pec.agenziaentrato.it"  
**Oggetto:** [Zicxxx.A]AgE+1\_Bollo20xx] - Notifica ex art. 16 bis d.lgs. 546/1992  
**Data:** giovedì 21 marzo 2019 18:24:00  
**Allegati:** a3] Procura alle liti.pdf.p7m  
a1] RICORSO.pdf.p7m

Ad ogni effetto di legge  
allego quanto in Oggetto.

Atto principale: a1;  
il resto Allegati.

STUDIO LEGALE STISSI  
tel. 095.518.40.60 (Lun. & Merc. ore pomerid.) fax 095.518.39.35 cell. 328.26.22.22.4 email  
luigistissi@tiscali.it

(esempio busta di invio)

Inoltre, nel PTT non è previsto, anzi non è possibile, il deposito delle PEC originali (*nomefile.msg*, ecc.) come accade nel Processo Civile Telematico (che ammette il deposito telematico dei file MSG), di conseguenza le PEC vanno *stampate* (ossia virtualmente trasformate) in PDF/A e sottoscritte digitalmente (*nomefile.pdf.p7m*), previa opportuna allegazione della attestazione di conformità (come suggerirei di fare per scrupolo); al contempo non pare temerario proporre di optare per una attestazione di conformità "congiunta" di tutte le buste dell'iter di notificazione:

prima ipotesi [\[vai all'esempio della stampa virtuale di una busta di PEC di Avvenuta consegna con attestazione di conformità in calce, prima della apposizione della firma digitale \(p7m\)\]](#)

seconda ipotesi [\[vai al medesimo esempio, ma con l'attestazione congiunta in calce\]](#)

Una nota a margine circa l'obbligatorietà o meno della notificazione telematica, cercando di rimanere fedele ai criteri del "semplice, essenziale e pragmatico" che spero rimangano a governare tutta la prospettiva del mio lavoro su tutto il tema del processo telematico.

Parto da due assunti: a) forse rimane superfluo evidenziare che nel Processo Civile Telematico non vi è obbligo di notificazione telematica degli atti introduttivi del giudizio; b) mentre nel Processo Tributario Telematico tale obbligatorietà è esclusa, necessariamente, da parte di chi o verso chi non è munito di un indirizzo telematico; si pensi ai ricorsi promossi personalmente dai cittadini privati senza difensore, o promossi contro gli stessi dall'ADR o dall'ente impositore; questo sembra il motivo della persistenza degli artt. 16 e 17 cpt.

Muovendo da quest'ultimo assunto e dalle norme di rango superiore, pare potersi dire che vige l'obbligo di notificazione telematica, sostanzialmente, per in casi in cui sia possibile (indirizzo pec di mittente e destinatario nei pubblici elenchi indicati dalle norme): lo si deduce dalla lettera dell'art. 16- bis cpt, che riguardo alle notifiche con modalità telematica al comma 3 usa l'avverbio "esclusivamente" per le "parti" generiche, mentre prevede un'eccezione con la locuzione "facolta' di utilizzare" per chi decide di stare in giudizio personalmente.

La contrapposizione letterale tra la direzione obbligatoria per gli uni e quella facoltativa per gli altri, appare dirimente il quesito, poiché sarebbe altrimenti privata di senso.

Non rimane ignorato l'interessante appunto sollevato da alcuni più attenti colleghi circa la qualità di "parte" al momento della notifica del ricorso introduttivo del giudizio, visto che quell'avverbio "esclusivamente" è rivolto alle "parti" (per quanto qui interessa).

Ora, se il problema è posto per i casi in cui la notificazione non è possibile, allora basta richiamare gli artt. 16 e 17 cpt che sembrano rimanere in vigore proprio per questi casi, legittimando l'avvocato ad avvelarsi dei mezzi d'uso *al tempo della carta*, ma badando bene a dichiararne la conformità al momento del deposito telematico. Dando rilevanza al termine "parti", è certamente obbligatoria la notifica quantomeno degli atti successivi all'acquisto di quella qualità.

Se il quesito è invece meramente intellettuale, il dubbio amletico, senza affatto sottovalutarlo, non resta che rinviarlo a più approfondite ricerche, che probabilmente per altri effetti hanno riguardato in precedenza norme che con pari infelicità si rivolgono alla "parte", e che con pari probabilità si muoveranno su un filo sospeso nell'abisso tra il momento in cui la persona non è ancora parte del processo e quello in cui lo diventa. Previa esatta individuazione del momento iniziale della instaurazione del giudizio?

Per pragmatismo, non sta a me suggerire di notificare con modalità telematiche quando ciò è possibile, mentre si utilizzerà il vecchio sistema cartaceo quando invece il destinatario è privo di indirizzo telematico pubblicato negli appositi elenchi.

Il tutto mentre guardiamo col naso all'in su chi, in attesa di un intervento legislativo o giurisprudenziale definitivo, per l'interpretazione di norme astruse si dimena su un asse di equilibrio:

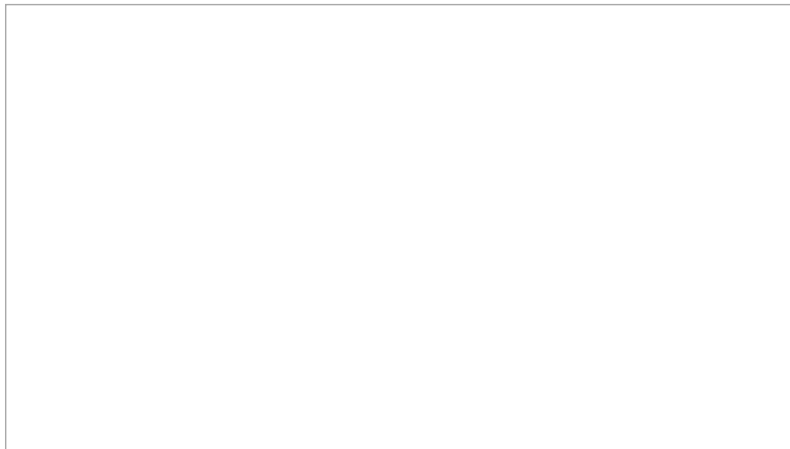

[\[Torna all'Indice\]](#)

### **La preparazione del deposito telematico**

Ciascuno avrà già una sua prassi per la predisposizione degli atti da depositare telematicamente, consolidata in occasione dell'uso del processo civile (telematico). Altri lettori non ne avranno pensata o consolidata alcuna.

Propongo la mia, che sia d'occasione per gli uni e gli altri per un confronto o per un semplice spunto. Sul proprio computer si dedicherà un'apposita cartella al deposito telematico di specie.

Quindi, in preparazione del deposito telematico, è *opportuno* formare una cartella sul proprio computer, nella quale inserire e predisporre gli atti e i documenti che si vogliono e quelli che *si devono* depositare.

Per quali atti e documenti depositare al momento della costituzione in giudizio e nei momenti successivi, rinvio nella buona scienza ed esperienza di ciascuno.

Quel che importa, come ripeto, è che gli stessi siano nei formati consentiti dalle norme sul Processo Tributario Telematico (PTT), in formato PDF/A e sottoscritti digitalmente (*nomefile.pdf.p7m*).

La idoneità degli atti al deposito (telematico) può essere verificata preliminarmente con il servizio offerto dal Portale della Giustizia Tributaria e denominato "Servizi di verifica e conversione file tif e pdf" previo accesso:



Come s'è detto, è opportuno allegare, preferibilmente in calce allo stesso PDF/A, una apposita attestazione, ognuna per ciascuno degli atti di cui si vuole o si deve attestare la conformità.

E' mia abitudine predisporre la cartella per il deposito telematico (canonico) coi seguenti atti e documenti:

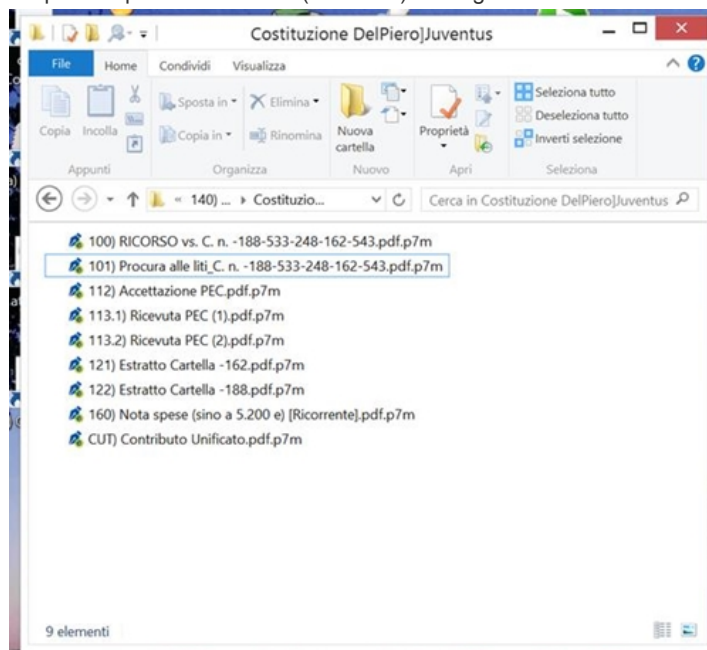

(un esempio di cartella canonica predisposta per il deposito telematico)

### **Preparazione della iscrizione a ruolo**

In genere sono solito depositare i seguenti atti (se i lettori notassero delle discrasie tra le foto e gli elenchi di atti ivi mostrate, è perché sono tratte da depositi diversi):

*RICORSO.pdf.p7m*, tipo DOCUMENTO PRINCIPALE, atto introduttivo del giudizio, dichiarato conforme all'originale/copia come notificato; è lo stesso file notificato in precedenza alla controparte.

*Procura alle liti.pdf.p7m*, tipo PROCURA NOMINA DIFENSORE, dichiarata conforme all'originale cartaceo; è lo stesso file notificato in precedenza alla controparte.

*Accettazione PEC.pdf.p7m*, tipo RICEVUTA DI ACCETTAZIONE PEC del ricorso notificato telematicamente, dichiarata conforme all'originale come notificata.

*Ricevuta PEC (1).pdf.p7m*, tipo RICEVUTA DI CONSEGNA PEC, al primo destinatario, dichiarata conforme all'originale come notificata.

*Ricevuta PEC (2).pdf.p7m*, tipo RICEVUTA DI CONSEGNA PEC, al secondo destinatario, dichiarata conforme all'originale come notificata.

*Estratto Cartella-352.pdf.p7m*, tipo COPIA ATTO IMPUGNATO, estratto di ruolo della prima cartella impugnata.

*Estratto Cartella-353.pdf.p7m*, tipo COPIA ATTO IMPUGNATO, estratto di ruolo della seconda cartella impugnata.

*Contributo Unificato.pdf.p7m*, tipo RICEVUTA DI PAGAMENTO CUT.

*Indice.pdf.p7m*, tipo INDICE ATTI E DOCUMENTI DEPOSITATI, Indice di accompagnamento del deposito telematico.

la *nota di iscrizione a ruolo* coincide e si forma automaticamente con la compilazione delle voci necessaria e preordinata al deposito telematico: [\[vai alla NIR generata automaticamente dal sistema\]](#)

Ciascuno potrà nel medesimo modo aggiungere altri atti e documenti secondo sua scienza e le circostanze del caso di specie, quali: l'istanza separata per la pubblica udienza; una diffida o istanza stragiudiziale; la nota spese; un certificato storico di famiglia o di residenza; ecc. ecc., purché tutti in formato PDF/A e sottoscritti digitalmente (*nomefile.pdf.p7m*).

Di seguito, un altro esempio degli atti e documenti depositati (colonna destra), e del loro necessario abbinamento richiesto dal sistema (colonna sinistra); come potrete notare, preferisco dare al file (destra) un nome il più possibile conforme al "tipo" proposto dal sistema (sinistra) cui poi lo vado ad abbinare:

<u>Tipo documento</u>	<u>Nome File</u>
RICEVUTA DI PAGAMENTO CUT	CUT) Contributo Unificato.pdf.p7m
PROCURA - NOMINA DEL DIFENSORE	101) Procura alle liti [Ricorrente].pdf.p7m
RICEVUTA DI ACCETTAZIONE PEC	112) Ricevuta di accettazione.pdf.p7m
RICEVUTA DI CONSEGNA PEC	113.1) Ricevuta di avvenuta consegna (1).pdf.p7m
RICEVUTA DI CONSEGNA PEC	113.2) Ricevuta di avvenuta consegna (2).pdf.p7m
RICEVUTA DI CONSEGNA PEC	113.3) Ricevuta di avvenuta consegna (3).pdf.p7m
VISURE PEC DESTINATARI	119) Visura PEC Destinatari.pdf.p7m
COPIA ATTO IMPUGNATO	121) estratto cartella 293xxx5646.pdf.p7m
NOTA SPESE	160) Nota spese (sino a 1.100 e) [Ricorrente].pdf.p7m
INDICE ATTI E DOCUMENTI DEPOSITATI	l) Indice-Nota.pdf.p7m
DEPOSITO DELLE NOTIFICHE	110) Notifica ex art. 16 bis d.lgs. 546 1992.pdf.p7m

### **Preparazione degli atti successivi, per es. Le Memorie illustrative**

In genere, per es. per le Memorie illustrative, solo solito depositare i seguenti atti:

*Memorie Illustrative vs. Cartelle n. -188-533-248-162-543.pdf.p7m*, tipo MEMORIE ILLUSTRATIVE.

*Certificazione storica di residenza e stato di famiglia storico.pdf.p7m*, tipo ALTRA DOCUMENTAZIONE.

*Indice Memorie illustrative.pdf.p7m*, tipo INDICE ATTI E DOCUMENTI DEPOSITATI, Indice di accompagnamento del deposito telematico delle Memorie illustrative.

[\[Torna all'Indice\]](#)

### **Il deposito telematico nel Processo Tributario Telematico (PTT)**

Il Portale della Giustizia Tributaria offre due "ingressi", uno per i depositi telematici chiamato "SIGIT", l'altro per la consultazione dei fascicoli delle proprie cause chiamato "Telecontenzioso". In entrambi i casi si entra tramite le credenziali (UserID e Password) ottenute tramite la iscrizione sul Portale della Giustizia Tributaria. Invero anche all'interno del SIGIT si trova una finestra che porta anch'essa al Telecontenzioso.

[\[Cerca con il link il SIGIT\]](#)

[\[Cerca con il link il Telecontenzioso\]](#)

Pertanto, per i depositi bisogna entrare dal "SIGIT", avendo già predisposto la cartella sul proprio computer come già visto, con tutti i file occorrenti già pronti per il deposito, in PDF/A firmati (*nomefile.pdf.p7m*).

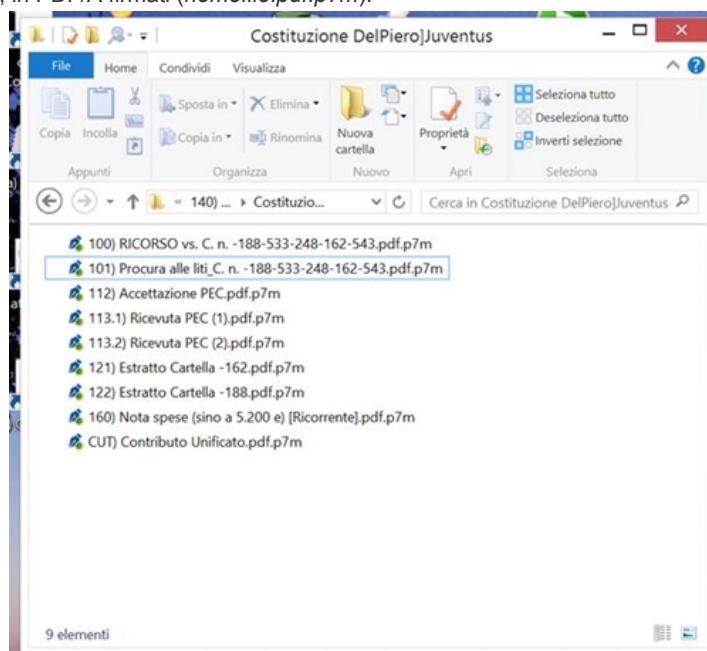

(un esempio di cartella predisposta per il deposito telematico)



Si entra con le proprie credenziali.

Entrati con le proprie credenziali, compare una pagina web da cui è possibile iniziare la compilazione di un nuovo deposito telematico sotto la voce *“Nuova compilazione”*.

E' anche utile usare il diverso percorso offerto nella stessa pagina dalla voce *“Completamento e interrogazione”*, questo percorso alternativo consente non solo di salvare e completare dei depositi che non si è avuto la voglia o il tempo di completare, ma anche di verificare lo stato dei depositi, ma - soprattutto, non ultima - la possibilità di copiare un precedente deposito e modificarlo a proprio piacimento prima di inviarlo: quest'ultima opportunità è utilissima nel caso in cui si voglia riutilizzare nel deposito corrente buona parte dei dati inseriti in un precedente deposito, come ad es. nei casi di deposito di un ricorso inerente lo stesso cliente, ecc.; la ultima notazione non è vana poiché vi accorgete come i dati da indicare per la compilazione del format di deposito sono molteplici e partire zero può risultare faticoso.

A proposito di ciò che troviamo oltre la pagina appena descritta, dopo aver scelto il grado e la Commissione tributaria territoriale, qui non mi dilungo oltre, limitandomi solo ad *alcune accortezze*, e rinviando per il resto alle guide predisposte dal medesimo Portale della Giustizia Tributaria per evitare inutili ridondanze: [\[Cerca con il link il SIGIT\]](#)

### **La iscrizione a ruolo**

La pagina di ingresso consente di scegliere se si vuole depositare una costituzione in giudizio (*“Ricorso ed altri procedimenti giurisdizionali”*) come nel caso di Iscrizione a ruolo qui descritto) o altri atti.

La pagina successiva a quella di ingresso presenta un titolo eloquente *“Compilazione NIR...”* e diverse sottosezioni:

**| Dati | Ricorrenti | Rappresentanti | Difensori | Domicilio | Parti | Atti | Documenti | Calcolo CU | Validazione |**

che devono diventare tutte verdi a significare la corretta compilazione (tutte verdi tranne la sezione *“Rappresentanti”* qualora non usata). E' sempre possibile tornare indietro da una sottosezione all'altra.

PROCESSO TRIBUNARIO TELEMATICO SEQUENZA: AVVOCATO / ESISTE

Ti trovi in: Home - Nuova Compilazione NIR - Ricorrenti

Compilazione NIR [097281/2019] - Ricorsi - Ricorrenti

[Dati](#)
[Ricorrenti](#)
[Rappresentanti](#)
[Difensori](#)
[Domicilio](#)
[Parti](#)
[Alti](#)
[Documenti](#)
[Calcolo](#)
[Validazioni](#)

■ Ricorrenti (1 di 1)

Tipologia ricorrente \*: Persona Fisica/Altro Soggetto ▼

Dettagli:

Natura Giuridica\*: PERSONA FISICA ▼

Codice Fiscale / P.IVA\*: DLPLSN78D01C351Z Sesso\*: M ▼ (MF)

In qualità di erede di Cognome/Denominazione: DEL PIERO

Nome\*: ALESSANDRO

Ulteriori informazioni:

Data di nascita\*: 01.05.1978 Provincia di nascita\*: CT

Comune di nascita\*: CATANIA

Stato di nascita\*: ITALIA

Dati Residenza/Sede legale:

Indirizzo\*: VIA DELLO STADIO 31

Provincia\*: CT Comune\*: CATANIA CAP: 95131

Stato\*: ITALIA

Indirizzo di posta elettronica: luigs55siprova@pecprova.it \* Indirizzo PEC

Salva Pulisci

Nella sezione “**Dati**” bisogna stare attenti nello scegliere (o meno) la richiesta di pubblica udienza; per calcolare il numero di “Allegati” da inserire nell’apposita voce basta contare tutti i file predisposti per il deposito meno uno, ossia il DOCUMENTO PRINCIPALE (il Ricorso).

Ti trovi in: Home - Nuova Compilazione NIR - Dati generali

Compilazione NIR Ricorsi - Dati generali

Dati Generali

■ Dati Generali

\* campo obbligatorio

Commissione Tributaria Provinciale di primo grado: CATANIA

Richiesta iscrizione al Registro Generale dei Ricorsi per: RICORSO

Parte Ricorrente: CONTRIBUENTE

Richiesta Trattazione Pubblica Udienza

La parte si avvale di un difensore abilitato

Recapito telefonico: [REDACTED]

Elementi da acquisire/Elementi già acquisiti:

Parti ricorrenti n°: 1 / 0	Rappresentanti dei ricorrenti n°: 0 / 0
Parti residenti n°: 2 / 0	Difensori dei ricorrenti n°: 1 / 0
Alti impugnati n°: 2 / 0	Notifiche ricorso n°: 2
	Allegati n°: 10 / 0

Salva Pulisci

La sezione “**Rappresentanti**” non si rivolge al difensore ma al rappresentante sostanziale come ad es. il rappresentante legale della società: in genere non la compilo.

Le sezioni “**Difensori**” e “**Domicilio**” sono dedicate al difensore tecnico (avvocato, ecc.) e al domicilio eletto (in genere presso lo stesso). Qui bisogna porre attenzione, tra l’altro, alla data di conferimento della procura da *coordinare* con la data di notificazione del ricorso richiesta nella sezione “Parti”, poiché per la notificazione telematica bisognava essere già in possesso della procura.

Dati Ricorrenti Rappres. **Difensori** Domicilio Parti **Alti** Documenti Calcolo Validazione

■ Difensori

Difensori (1 di 1)

Dati Difensore abilitato

Codice Fiscale \*: STSLC

Cognome/Denominazione: STISSI

Nome \*: LUIGI

Ulteriori informazioni

Data nomina \*: 29/02/2019

Residenza/Sede legale

Indirizzo \*: VIA DELLE ALPI 2

Provincia \*: CT Comune \*: ADRANO CAP: 95031

Stato \*: ITALIA

Indirizzo Pec \*: luigstissiprova@pecprova.it

Dati abilitazione assistenza tecnica

Ordine di appartenenza: AVVOCATI Tessera N°:

Dati Ricorrenti difesi

Ricorrenti difesi: DEL PIERO ALESSANDRO

Rimuovi

Salva Pulisci

La sezione “Parti” è eloquentemente destinata alle parti resistenti. Come già detto, qui bisogna porre attenzione, tra l’altro, alla data di notificazione del ricorso da “coordinare” con la data di conferimento della procura richiesta nella sezione “Difensori”. Le parti resistenti possono essere una o più.

#### Compilazione NIR [T-97281/2019] - Ricorsi - Parti Resistenti

Dati Generali Ricorrenti Rappresentanti Difensori Domicilio **Parti** Alti Impugnati Documenti Calcolo CU Validazione

Resistenti

■ Parti Resistenti (1 di 2)

Tipologia parte resistente\*: PARTE RESISTENTE

Tipologia soggetto resistente\*: ENTE IMPOSITORE

Dettagli:

Tipo ente\*: AGENZIA ENTRATE

Provincia\*: CT

Denominazione Ufficio\*: AG. ENT. DIREZIONE PROVINCIALE CATANIA

Residenza/Sede legale:

Indirizzo: VIA DELLE FIERE 3

Provincia: CT Comune: CATANIA CAP: 95131

Indirizzo PEC: agenziaentratecataniaprova@provapec.it

Data notifica ricorso al resistente: 01/03/2019

Salva Pulisci

#### ■ Riepilogo parti resistenti

(*primo resistente convenuto*)

Compilazione NIR [1-9/20/2019] - Ricorsi - Parti Resistenti

Dati Generali Ricorrenti Rappresentanti Difensori Domicilio **Parti** Atti Impugnati Documenti Calcolo CU Validazione

Resistenti

■ Parti Resistenti (2 di 2)

Tipologia parte resistente\*: PARTE RESISTENTE

Tipologia soggetto resistente\*: SOCIETÀ DI RISCOSSIONE

Dettagli:

Provincia\*: CT

Denominazione Ufficio\*: AG RISCOSS. CATANIA RISCOSSIONE SICILIA S.P.A.

Residenza/Sede legale:

Indirizzo: VIA DELLA RISCOSSIONE 4

Provincia: CT Comune: CATANIA CAP: 95129

Indirizzo PEC: riscossione.prova@provapec.it

Data notifica ricorso al resistente: 01/03/2019

Salva Pulisci

■ Riepilogo parti resistenti

*(secondo resistente convenuto)*

La sezione “**Atti**” è invece rivolta agli atti impugnati (cartelle di pagamento, atto di accertamento, ecc.) e risulta di per sé più complessa. Bisogna innanzitutto avere l'accortezza di segnare (o meno) la presentazione della Istanza di sospensione e del Reclamo-Mediazione. Dopo aver inserito l'atto impugnato, invero non risulta immediatamente intuitivo il fatto che la compilazione richiede di abbinare i soggetti processuali (ricorrenti e resistenti) all'atto impugnato: ciò è meno intuitivo quando i soggetti processuali sono più di due (anziché un ricorrente e un resistente, ci sono per es. due resistenti). La *ratio* della necessità di tali singoli abbinamenti, atto per atto, si coglie nell'ipotesi di *connessione di cause* ovvero nel caso, infrequente, in cui non tutte le parti processuali sono legate a tutti gli atti opposti cumulativamente: per esempio alla cartella esattoriale portante IMU sull'atto impugnato “abbiniamo” il ricorrente e il Comune, se si impugna cumulativamente una cartella esattoriale portante IVA allora si “abbinano” il ricorrente e l'Agenzia delle Entrate ma non il Comune, ecc.

Se invece per i tutti gli atti impugnati si sono chiamati in causa l'ente impositore e l'agente della riscossione (ipotesi più comune), allora bisogna “abbinare” entrambe a ciascun atto impugnato (per es. cartella esattoriale).

Dati Generali
  Ricorsi
  Rappresentanti
  Difensori
  Domicilio
  Parti
  **Atti**
 Documenti
  Calcolo CU
  Validazione

**Atti impugnati (1 di 2)**
 **Impugnati**

Denominazione Ufficio\* AG RISCOSS. CATANIA RISCOSSIONE SICILIA S.P.A.
  Presenza istanza di sospensione atto impositivo

Tipologia Atto\* CARTELLA DI PAGAMENTO
  Presentato Reclamo-Mediazione (art 17-bis del D Lgs. 545/92)

Numero Atto: 23923232300000000000000000000000
  Atto di valore indeterminabile

Data Notifica atto\* 05/10/2018

Importo complessivo dell'atto\* 1000,00
  Valore Controverso:
   
 800,00
  Tributo
  Sanzione

Contributo unificato\* 30,00

**Imposte**

Materia:
   
 Materia procedimentale\* SELEZIONA

Riepilogo Materie procedimentali
 

Materia	Elimina
RISCOSSIONE	<input type="button" value="Elimina"/>

Imposta:
   
 Tipo Imposta\* ALTRI TRIBUTI

Imposta: SELEZIONA

Importo maggior imponible: 0,00 Anno di imposta: 2019
   
 Importo sanzioni: 0,00
   
 Importo interessi: 0,00

Tipologia di imposta	Maggior imponible	Sanzioni	Interessi	Anno d'imposta	Elimina
BOLLO / BOLLO	800,00	150,00	50,00	2011	<input type="button" value="Elimina"/>

**Parti collegate all'atto**

**oggetti collegati**

Parte	Elimina
DEL PIERO ALESSANDRO (CONTRIBUENTE)	<input type="button" value="Elimina"/>
AG ENT DIREZIONE PROVINCIALE CATANIA (RESISTENTE)	<input type="button" value="Elimina"/>
AG RISCOSS. CATANIA RISCOSSIONE SICILIA S.P.A. (RESISTENTE)	<input type="button" value="Elimina"/>

**Lista atti impositivi**

Tipo Atto	Numero Atto	Imposta	Anno Imposta
* CARTELLA DI PAGAMENTO	23923232300000000000000000000000	BOLLO	2011
○ CARTELLA DI PAGAMENTO	29344444444444444444444444444444	NA	2012

Come preannunciato, tra le differenze più importanti col Civile (PCT), nel telematico Tributario (PTT) i depositi telematici, tutti, sono fatti tramite *upload* (caricamento) diretto nel fascicolo d'ufficio (telematico) tramite il Portale della Giustizia Tributaria; non bisogna procurarsi nessun programmino; non bisogna inviare nessun file (*Atto.enc* nel PCT) tramite nessuna p.e.c.

Tali operazioni si svolgono nella sezione **"Documenti"** e iniziano e sono anticipate da un primo caricamento e "abbinamento" del *tipo "Documento principale"* ossia il nostro Ricorso introduttivo del giudizio (o quell'altro atto principale in funzione del deposito).

Successivamente, nella finestra dedicata alla **"Associazione file/ Selezione tipi documento"** il sistema ti obbliga dapprima a scegliere *"i tipi"* di documenti che vorresti depositare come allegati, cioè prima ancora di caricarli. Il *"tipo"* di allegato può essere ripetuto, per es. nel caso si impugnano due cartelle di pagamento allora si ripeterà due volte la scelta del tipo "COPIA ATTO IMPUGNATO". Invece, nel caso in cui un *tipo* di documento non è presente nell'elencazione offerta dal sito (per es. la nota spese), allora si deve/può scegliere il *tipo* denominato **"ALTRA DOCUMENTAZIONE"** che offre la opportunità, invero molto utile, di dare un nome a piacere ad un tipo di documento non presente (per esempio il tipo "NOTA SPESE", che invero manca nell'elenco dei tipi predisposti dal sistema). Successivamente, come si diceva, bisogna abbinare ciascun *"tipo"* a ciascun file (*nomefile.pdf.p7m*) presente nella nostra cartella che sul proprio computer si è predisposta per il deposito (per es. sul Desktop).

I *"tipi"* di allegati scelti devono essere di numero pari agli allegati che si è predisposti nell'apposita cartella predisposta sul nostro computer, salvo il ricorso in quanto già caricato come "DOCUMENTO PRINCIPALE". Quindi, questi documenti ulteriori (ossia da allegare oltre a quello PRINCIPALE, il Ricorso già "caricato"), devono essere di numero pari al numero di "Allegati" indicati alla sezione iniziale denominata "Dati": se così non fosse bisogna tornare alla sezione "Dati" e correggere il numero indicato alla voce "Allegati".

Osservate e corrette le predette coincidenze quantitative, all'interno della stessa sezione "Documenti" si passa finalmente a caricare (upload) i nostri singoli file (rectius, allegati) già pronti nella cartella predisposta sul nostro computer. Per ogni file/allegato da caricare servono tre mosse: 1) scegliere il *"tipo"* da abbinarvi alla finestra **"Selezionare il tipo di documento"**; 2) scegliere il file/allegato dalla cartella predisposta sul nostro computer tramite il bottone **"Scegli file"**; 3) cliccare il bottone **"Carica documento"**.



Alla fine i file/allegati (colonna destra) risulteranno abbinati al loro "tipo" (colonna sinistra).

Come potrete notare nell'esempio, per facilitarmi le cose preferisco dare al file (destra) un nome il più possibile conforme al "tipo" proposto dal sistema (sinistra) cui poi lo vado ad abbinare.

Tipo documento	Nome File
RICEVUTA DI PAGAMENTO CUT	CUT) Contributo Unificato.pdf.p7m
PROCURA - NOMINA DEL DIFENSORE	101) Procura alle liti [Ricorrente].pdf.p7m
RICEVUTA DI ACCETTAZIONE PEC	112) Ricevuta di accettazione.pdf.p7m
RICEVUTA DI CONSEGNA PEC	113.1) Ricevuta di avvenuta consegna (1).pdf.p7m
RICEVUTA DI CONSEGNA PEC	113.2) Ricevuta di avvenuta consegna (2).pdf.p7m
RICEVUTA DI CONSEGNA PEC	113.3) Ricevuta di avvenuta consegna (3).pdf.p7m
VISURE PEC DESTINATARI	119) Visura PEC Destinatari.pdf.p7m
COPIA ATTO IMPUGNATO	121) estratto cartella 293ccc5646.pdf.p7m
NOTA SPESE	160) Nota spese (sino a 1.100 e) [Ricorrente].pdf.p7m
INDICE ATTI E DOCUMENTI DEPOSITATI	1) Indice-Nota.pdf.p7m
DEPOSITO DELLE NOTIFICHE	110) Notifica ex art. 16 bis d.lgs. 546 1992.pdf.p7m

La sezione "Calcolo CU" serve a inserire i dati del pagamento del contributo unificato.

Compilazione NIR [T-97281/2019] - Ricorsi - Calcolo CU

Dati Generali | Ricorsi | Registratori | Diritto | Domicilio | Pag | Ab. Impugnati | Documenti | **Calcolo CU** | Validazione

■ Valore della controversia e contributo unificato tributario

Estremi atto	Valore controverso	Contributo unificato
CARTELLA DI PAGAMENTO-238232323000000000000000000000-01/10/2018-1.000,00	800,00	30,00
CARTELLA DI PAGAMENTO-2934444444444444444444444444-02/10/2018-500,00	400,00	30,00
<b>Totale</b>	<b>1200,00</b>	<b>60,00</b>

Prenotazione a debito  
 Richiesta di patrocinio a spese dello Stato

Pagamento:

Importo €  ,00    Modalità SELEZIONA

Estremi:     Data

(codice ABI - C/C postale - N. contrassegno - Altro)

Inserisci dati Pagamento:

Modalità	Importo	Estremi	Data	Elimina
CONTRASSEGNO	60,0	1112	06/03/2019	

Salva    Pulisci

La ultima sezione "Validazione" offre un riassunto di ciò che si è fatto, che va controllato e confermato oppure corretto tornando alle sezioni precedenti.

In basso alla stessa pagina c'è la possibilità di scaricare la nota di deposito ossia di iscrizione a ruolo ("Download NIR").

Se si decide di proseguire con il deposito allora bisogna premere il bottone "Valida", verrà aperta una seconda richiesta di conferma della validazione.

Ed infine va data una doppia conferma anche per la trasmissione azionata dal bottone "Trasmetti".

Lo stato del deposito sarà riassunto nella sezione "Complefamenfo e interrogazione"

Ti trovi in: [Home](#) - [Nuova Compilazione NIR](#) - Validazione

Compilazione NIR [T-97281/2019] - Ricorsi - Validazione

- Nir validata correttamente

[Dis](#) | [Ricorsi](#) | [Riepilogo](#) | [Dati Imposte](#) | [Dati CU](#) | [Paga](#) | [Alti](#) | [Documenti](#) | [Calcol](#) | **Validazione**

**Dati Generali**  
**Ricorso**  
 Identificativo NIR: **T-97281/2019**  
 Commissione Tributaria Provinciale di primo grado: **CATANIA**  
 Parte Ricorrente: **CONTRIBUENTE**  
 Richiesta iscrizione al Registro Generale dei Ricorsi per: **RICORSO**  
 \* Richiesta Trattazione Pubblica Udienza  
 \*\* Istanza sospensione sentenza o altro provvedimento  
 La parte è presente in giudizio Con assistenza tecnica  
 Recapito telefonico: **3282622224**

**Elementi Acquisiti**  
 Parti ricorrenti n°: **1** Parti resistenti n°: **2** Rappresentanti dei ricorrenti n°: **0** Difensori dei ricorrenti n°: **1**  
 Atti impugnati n°: **2** Notifiche ricorso n°: **2** Allegati n°: **9**

**Ricorrenti**  
 Riepilogo anagrafici processatamentali: **RICORSO**

**Dati Imposte:**  

Tipo imposta	Sotto imposta	Anno di imposta
IVA	IVA-OPERAZIONI IMPONIBILI	2012

**Calcolo CU**  
 Valore totale della controversia: **€ 1.200,00**  
 Contributo unificato tributario dovuto: **€ 60,00**

**Riepilogo dati pagamento**  

Modalità	Importo	Estremi	Data
CONTRASSEGNO	€ 60,00	111111111111211111112	06/03/2019

**Documenti allegati**  
 Documento Principale Ricorso: **100) RICORSO vs. C. n. -188-533-248-162-543.pdf.p7m**

**Riepilogo Allegati**  

Tipo documento	Nome File
PROCURA - NOMINA DEL DIFENSORE	101) Procura ate it_ C. n. -188-533-248-162-543.pdf.p7m
RICEVUTA DI ACCETTAZIONE PEC	112) Accettazione PEC.pdf.p7m
RICEVUTA DI CONSEGNA PEC	113.1) Ricevuta PEC (1).pdf.p7m
RICEVUTA DI CONSEGNA PEC	113.2) Ricevuta PEC (2).pdf.p7m
COPIA ATTO IMPUGNATO	121) Estratto Cartella -162.pdf.p7m
COPIA ATTO IMPUGNATO	122) Estratto Cartella -188.pdf.p7m
NOTA SPESE	160) Nota spese (sino a 5.200 €) [Ricorrente].pdf.p7m
RICEVUTA DI PAGAMENTO CUT	CU(T) Contributo Unificato.pdf.p7m
INDICE ALLEGATI E DOCUMENTI DEPOSITATI	1) indice Nota.pdf.p7m

[Trasmetti](#) | [Torna alla Home](#) | [Download NIR](#)

Ti trovi in: [Home](#) - [Nuova Compilazione NIR](#) - Validazione

Compilazione NIR [T-97281/2019] - Ricorsi - Validazione

**Conferma validazione**

Sono stati inseriti i seguenti indirizzi PEC:

- Ricorrenti**  
 Contribuente 1 di 1  
 luigistissiprova@pecprova.it
- Difensori**  
 Difensore 1 di 1  
 luigistissiprova@pecprova.it
- Parti Resistenti**  
 Parte Resistente 1 di 2  
 agenziaentratecataniaprova@provapec.it  
 Parte Resistente 2 di 2  
 riscossioneprova@provapec.it

[Annulla](#) | [Valida](#)

Nel caso descritto di iscrizione a ruolo, si riceveranno due buste di p.e.c.: una prima, di conferma della trasmissione, una seconda, di ricezione e iscrizione col numero di ruolo:

- la prima di "Presa in carico della pratica..." [\[vai all'esempio della prima busta di p.e.c.\]](#)
- e la seconda di "Ricorso iscritto a ruolo con numero:... presso la COMMISSIONE TRIBUTARIA PROVINCIALE DI ..." [\[vai all'esempio della seconda busta di p.e.c.\]](#)

[\[Torna all'Indice\]](#)

**Gli atti successivi, per es. le Memorie illustrative**

In “Nuova compilazione” la pagina di ingresso consente di scegliere se si tratta del deposito di una costituzione in giudizio, oppure di depositi successivi (“Altri atti e documenti”) o di altri atti o azioni come le Controdeduzioni del resistente o l’Accesso temporaneo al fascicolo.

DIREZIONE DELLA GIUSTIZIA TRIBUTARIA { SISTEMA INFORMATIVO DELLA GIUSTIZIA TRIBUTARIA

**PROCESSO TRIBUTARIO TELEMATICO** - Avvocato | ESCI

Ti trovi in: [Home](#)

**Nuova compilazione**

Deposito in Commissione Tributaria Provinciale - di primo grado

Commissione tributaria provinciale di\*: CATANIA

Tipologia di deposito\*: ALTRI ATTI E DOCUMENTI

Deposito in Commissione Tributaria Regionale - di secondo grado

Commissione tributaria regionale di\*: SELEZIONA

Tipologia di deposito\*: SELEZIONA

OK

Completamento e interrogazione

Compilazione via web

Telecontenzioso

- Compilazione NIR via web per successivo deposito cartaceo
- Completamento e interrogazione NIR via web per successivo deposito cartaceo
- Accesso al Telecontenzioso e al Fascicolo Informativo

Una volta scelto “Altri atti e documenti”, la pagina successiva a quella di ingresso presenta un titolo eloquente “Invio telematico documenti...” e diverse sottosezioni:

**| Dati Generali | Documenti | Validazione |**

che devono diventare tutte verdi a significare la corretta compilazione. E’ sempre possibile tornare indietro da una sottosezione all’altra.

Anche qui si indicano delle *semplici accortezze* rimandando per il resto alle guide ufficiali come aggiornate.

E’ chiaro che, trattandosi di atti successivi, si tratta del deposito telematico in un fascicolo telematico già iscritto a ruolo.

Nella sezione “Dati Generali” bisogna fare attenzione nell’indicare correttamente, a parte il resto, il num. di R.G. e il codice fiscale della parte ricorrente. In “Numero atto” scelgo “Non presente”. Alla voce “Tipologia di ricorso” l’atto introduttivo iniziale (“Ricorso”). Nella “Proposta per abbinamento” la opzione “Continua senza RG”.

Pare, ma non son certo, che tali indicazioni servano solo a restringere il più possibile il campo di ricerca per abbinare il tuo deposito al fascicolo d’ufficio corretto, quindi risulta sufficiente compilare solo alcune voci essenziali e non per forza tutte. Anche per tale ragione, basta indicare un solo “Resistente”, anche se ce ne fossero più di uno.

Ti trovi in: [Home](#) - [Nuova Compilazione NIR](#) - [Dati generali](#)

### Invio telematico documenti - Altri atti e documenti Ricorsi [D-200044/2019]

#### Dati generali

**Dati Generali** | Documenti | Validazione

Commissione tributaria provinciale di cat. CATANIA

Depositante: **STISSI LUIGI**

Dati per abbonamento in Commissione Tributaria

\* R.G. Ricorso  Ricevuta contraddittoria

R.G. n°: 007976 / 2017 - 00

Numero atto\*  Non presente

**Ricorrente:**

Tipologia\* PERSONA FISICA O GIURIDICA

Codice Fiscale / P.IVA: GRENCOR30R3C351W

**Residente:**

Tipologia\* ENTE IMPOSITORE

Tipo ente: AGENZIA ENTRATE

Provincia: CT

Denominazione Ufficio: AG. ENT. DIREZIONE PROVINCIALE CATANIA

Tipologia Ricorso\*: RICORSO

Previda per abbonamento: CONTINUA SENZA RG  Ricarica Abbonamento

Tipologia Depositante: DIFENSORE

Indirizzo Pec\*: lugstissiprova@pecprova.it

Elementi da acquisire/gli acquisiti:

Documenti n°: 1 / 0

La descrizione della compilazione delle sezioni "Documenti" e "Validazione" è sovrapponibile a quanto visto per la iscrizione a ruolo.

Ti trovi in: [Home](#) - [Nuova Compilazione NIR](#) - [Documenti](#)

### Invio telematico documenti - Altri atti e documenti Ricorsi [D-200044/2019]

#### Documenti

**Dati Generali** | **Documenti** | Validazione

R.G. Ricorso: 007976/2017 Codice fiscale ricorrente: GRENCOR30R3C351W

Tipo depositante: Difensore **Cognome e Nome/Denominazione:** STISSI LUIGI

- Dimensione file massima 10 MB
- Lunghezza nome file massima 100 caratteri

Puoi inserire ancora 49 file allegati.

50726 KB ancora disponibili (49.54 MB)

**Riepilogo documenti**

MEMORIE ILLUSTRATIVE [161] MEMORIE ILLUSTRATIVE VS. CARTELLE N. -188-533-248-162-543 PDF.P7M]

[Dati](#)
[Documenti](#)
[Validazione](#)

■ **Dati Generali**

Commissione tributaria provinciale	Commissione Tributaria Provinciale CATANIA
<b>Deposito Telematico Atti Successivi riferiti a</b>	
R.G.	0079
Tipologia ufficio Ricorrente	Persona Fisica o Giuridica
Codice Fiscale / P.IVA Ricorrente	GRB
Tipologia ufficio Resistente	Ente Impositore
Tipo ente Resistente	AGENZIA ENTRATE
Provincia Resistente	CT
Denominazione Ufficio Resistente	AG. ENT. DIREZIONE PROVINCIALE CATANIA
<b>Dati Depositante</b>	
Depositante	STISSI LUIGI
Tipologia Depositante	DIFENSORE
Indirizzo Pec	luigistissiprova@pecprova.it

■ **Documenti allegati**

Riepilogo Allegati	
Tipo documento	Nome File
MEMORIE ILLUSTRATIVE	161) Memorie Illustrative vs. Cartelle n. -188-533-248-162-543.pdf.p7m

[Torna alla Home](#)
[Trasmetti](#)
[Download Riepilogo](#)

DIREZIONE DELLA GIUSTIZIA TRIBUTARIA  SISTEMA INFORMATIVO DELLA GIUSTIZIA TRIBUTARIA

**PROCESSO TRIBUTARIO TELEMATICO** XXXXXXXXX - Avvocato | ESCI

Ti trovi in: [Home](#) - [Completamento e interrogazione](#) - Validazione

**Invio telematico documenti - Altri atti e documenti Ricorsi [D-20001100049]**  
Validazione

**Conferma validazione**

Sono stati inseriti i seguenti indirizzi PEC:

■ **Dati Generali**

**Dati Depositante**  
luigistissiprova@pecprova.it

[Annulla](#)
[Valida](#)

Lo stato del deposito sarà riassunto nella sezione “Completamento e interrogazione”.

Nel caso descritto di atti successivi si riceveranno tre p.e.c., le prime due di conferma della trasmissione e ricezione, la terza di conferma dell'abbinamento, ossia dell'effettivo inserimento dei file trasmessi nel proprio fascicolo di parte (telematico):

1. la prima di “Presenza in carico della pratica...” [\[vai all'esempio della prima busta di p.e.c. per gli atti successivi\]](#)
2. la seconda di “Atti successivi al deposito acquisiti con ricevuta... presso la COMMISSIONE TRIBUTARIA PROVINCIALE DI...” [\[vai all'esempio della seconda busta di p.e.c. per gli atti successivi\]](#)
3. la terza di “Atti successivi al deposito con ricevuta: ... abbinati presso la Commissione Tributaria Provinciale di...” [\[vai all'esempio della terza busta di p.e.c. per gli atti successivi\]](#)

[\[Torna all'Indice\]](#)

**Istanza di accesso temporaneo (anche per il caso in cui non si riesce ad accedere al fascicolo telematico)**

Come accade nel civile anche nel Processo Tributario Telematico è possibile accedere temporaneamente al fascicolo, per es. prima della comparizione in giudizio se si è convenuti/ parte resistente.

La predetta istanza sembra anche essere l'unico rimedio nei casi in cui una parte si costituisce in via cartacea e l'altra in via telematica (ipotesi esclusa dall'entrata in vigore dell'obbligo del processo telematico).



Il sistema sembra avere una sorta di baco o falla che, nei casi come quello esemplificato, non consente alla parte costituita cartaceamente di accedere al fascicolo telematico della controparte, del giudice, ecc.

Come detto, tale abnormità verrà meno a partire dalla obbligatorietà del PTT. Nel periodo transitorio la parte che ha eletto una via tra quelle cartacea o telematica la deve mantenere per gli atti successivi.

In un caso analogo, mi è capitato che, nonostante in veste di attore avessi promosso appello in via cartacea (per coerenza col primo grado svolto cartaceamente), ciononostante, per accedere alla costituzione telematica della controparte, ho dovuto risolvere l'inghippo con una istanza di accesso "temporaneo".

A tal ultimo proposito posso aggiungere che, se l'istanza è in appello, allora alla voce "*Dati per abbinamento in Commissione Tributaria*" per semplicità basta compilare solo i dati richiesti, ossia Num. e Anno sentenza e Commissione tributaria (per la quale si intende quella Provinciale che ha emesso la sentenza appellata).

### **Deposito telematico degli atti la cui firma è nel frattempo scaduta**

Sarà già accaduto di dover depositare un atto, firmato digitalmente al tempo in cui il certificato di firma era valido ed efficace, ma che al momento del deposito è scaduto.

Ciò accade per esempio quando si è firmato un ricorso tributario e lo si è notificato. Ma poi si è dovuto attendere il decorso dei termini dilatori, ivi compreso quello in ipotesi per la mediazione obbligatoria e, trascorsi quei mesi, al momento del deposito telematico il certificato di firma è scaduto.

Bisogna premettere, per chi non lo ha inteso, che rinnovare o acquistare un nuovo certificato di firma non equivale a recuperare *ex tunc* il precedente scaduto, ma si acquista una firma nuova *ex nunc*, per parafrasare termini cari all'avvocatese.

Di conseguenza ri-firmare il medesimo atto in pdf con la nuova firma comporta la creazione di un nuovo atto (*atto.pdf.p7m*) diverso dal primo, del quale non è un duplicato ma, semmai ed in ultimo, una mera copia conforme.

Il file (*atto.pdf.p7m*) da depositare dovrebbe essere il medesimo firmato in precedenza, appunto perché apporre una nuova firma produce un nuovo file o atto.

E' ciò diviene ancor più rilevante quanto si tratta del cd. atto principale che accompagna il deposito telematico, si pensi ad esempio al ricorso tributario già evocato o alla citazione in giudizio civile, entrambi già notificati alla controparte.

In genere ci si accorge di tale inghippo, o baco della dimensione telematica dei processi, quando il deposito viene rifiutato per l'invalidità della firma apposta.

E la disavventura può divenir tragedia se si tratta dell'ultimo giorno per il deposito.

La soluzione è da ricercare nei meandri della scienza giuridica, impresa ardua per noi che non ne abbiamo il tempo, né tantomeno le capacità.

Per esempio, sappiamo che nel rito tributario se il ricorso è inviato a mezzo posta, allora si inviano in busta aperta gli originali e ci si costituisce con copia dichiarata conforme a quelli; viceversa, se il ricorso è inviato a mezzo Unep, allora vengono inviate le copie e ci si costituisce con l'originale. Questa seconda ipotesi è assimilabile, pressappoco, a ciò che accade anche nel rito civile.

Ma la notifica telematica compiuta dall'avvocato è più vicina alla seconda ipotesi? è una via di mezzo delle due?

In realtà, non è l'una né l'altra, ma una terza ipotesi distinta, poiché il file (*atto.pdf.p7m*) inviato alla controparte è uno solo, ha per così dire il dono dell'ubiquità che non può avere l'atto notificato in via analogica e di cui se ne fanno delle copie, appunto. Qualcuno potrebbe dire che, in realtà, il flusso telematico genera e destina dei nuovi file ai recapiti pec riceventi, ma queste sono questioni tecniche sulle quali non si osa impelagarsi. Quel che torna utile al discorso è che, a differenza di ciò che accade con le notifiche analogiche, in quelle telematiche non si creano appositamente più copie dell'atto che si intende notificare, allegandole alla busta di posta elettronica, a seconda del numero dei destinatari. Ma si allega un unico file, che poi è o dovrebbe essere lo stesso che si deposita al momento della costituzione in giudizio per esempio.

Poiché uno è l'originale inviato e conservato, è proprio quello che dovrebbe depositarsi telematicamente, ancorché affetto dall'apposizione di una firma scaduta *medio tempore*.

Così, sin qui il problema rimane irrisolto.

L'inoltro del deposito telematico rischia quindi di non andare a buon fine per la presenza di una firma invalida.

In attesa di una soluzione teoretica, quella pragmatica consiste, a mio modesto avviso, nel firmare nuovamente il file di origine (*atto.pdf*) con la nuova firma digitale, e rimettersi al buon senso del giudice se ciò venisse avvertito e contestato dalla controparte, la quale invero dovrebbe anche allegare, ipotesi impossibile più che improbabile, quali siano le ragioni, il controinteresse concreto, che inficiano il contraddittorio, o che ostacolano il suo diritto di difesa nel ritrovarsi depositato un atto di identico contenuto a quello che gli è stato notificato, seppur firmato nuovamente.

Oppure, per eccesso di scrupolo, potrebbe aggiungersi all'atto cui apporre la nuova firma, una attestazione, in calce, con la quale l'autore significa che l'atto in questione è di identico contenuto, è insomma conforme, a quello dapprima notificato con firma allora vigente, ma poi scaduta e non più efficace ai fini del deposito.

### **Disavventure telematiche - Un fatto realmente accaduto**

Tra le tante buone cose del processo telematico, mi è realmente accaduto in un procedimento, svoltosi in camera di consiglio, che la Commissione Tributaria mi dichiarasse inammissibile per decadenza un ricorso poiché, a suo dire, avrei dedotto la conoscenza degli atti opposti in data 31/05/20xx ma, ciononostante, avrei prodotto degli estratti di ruolo da cui sarebbe risultata "cancellata" la data di consegna.

Invero, negli atti depositati *telematicamente* la data predetta era ben presente ed evidente su ciascuno dei file (".pdf.p7m").

E' accaduto, come ahimé ho potuto appurare accedendo personalmente al fascicolo cartaceo, che la cancelleria/segreteria ha stampato, ossia tradotto in cartaceo, delle *copie di cortesia* dei predetti estratti di ruolo e che, nel farlo, ha malauguratamente troncato i margini del documento da me prodotto, ed in particolare il margine superiore ove invero insiste la data di emissione del ruolo che avrebbe dato prova della tempestività del mio ricorso. Il giudicante adito, per suo conto, non ha quindi avuto l'accortezza di verificare nel fascicolo telematico l'assunto (inesistenza delle date di emissione degli estratti di ruolo) su cui ha poi basato la deleteria pronuncia di inammissibilità.

Pertanto, sino al completo efficientamento delle segreterie, bisognerebbe scongiurare il rischio che ciò riaccada: o recandosi ogni qual volta dal segretario per vedere cosa ha stampato "per cortesia"; o chiedendo sempre la pubblica udienza per avere un contraddittorio sui "disguidi telematici" del caso, o avendo cura che i documenti informatici abbiano ampi margini; oppure?

[\[Vai ad una mia memoria inerente\]](#)

La *alfabetizzazione* degli operatori del diritto circa il vocabolario e la grammatica del processo telematico rimane un elemento preliminare, un problema gnoseologico a monte della sua effettiva ed efficace applicazione: si pensi alle ambiguità che ancora gravitano sul valore giuridico (nessuno) della coccardina che compare a margine degli atti firmati; ed ancora basti pensare all'errore, *prima facie* madornale, commesso dalla stessa Suprema Corte nella sentenza civile n. 3709 del 8 febbraio 2019, in cui, a chiusura del p.to 2, tra pag. 6 e pag. 7, è formulato un principio contraddetto esplicitamente dalla lettera delle stesse norme evocate, principio che ha suscitato allarme tra gli operatori del diritto, secondo il quale si eleggerebbe quale unico indirizzo di p.e.c. utilizzabile per le notificazioni ai professionisti quello risultante dal cd. Reginde. Purtroppo la Corte, nel formulare il predetto principio è andata oltre, escludendo esplicitamente l'utilizzo degli indirizzi di p.e.c. risultanti nel cd. INI-PEC dove, come sappiamo, si trovano anche le p.e.c. elette dai professionisti per le notificazioni.

L'errore della Suprema Corte si manifesta ancora nello stesso richiamo dei precedenti citati: Cass. Civ. nn. 30139/2017 e 13224/2018.

Invero, nel primo caso (n. 30139/2017) la Corte diceva invalida la notificazione fisica presso la Cancelleria (ex art. 82 del r.d. n. 37 del 1934, norma che pare essersi svuotata di significato con l'introduzione delle caselle di p.e.c.) in quanto esclusa nei casi in cui esista un indirizzo di p.e.c. del destinatario presente nei pubblici elenchi normativamente indicati (ex art. 16-sexies del d.l. n. 179 del 2012).

La seconda (n. 13224/2018) richiama una serie di utili principi, tra cui quello per il quale la notifica non va più fatta all'indirizzo indicato dal difensore negli atti di causa (obbligo che invero è venuto meno, cosa di cui molti non si sono ancora avveduti) ma necessariamente presso l'indirizzo presente nei pubblici elenchi normativamente indicati, che per i professionisti sono, contemporaneamente, sia il Reginde che il cd. INI-PEC.

Proprio quest'ultimo è stato espressamente escluso dalla Cass. n. 3709/2019, con errore gravissimo: il cd. INI-PEC è l'elenco di cui all'art. 6-bis del decreto legislativo 7 marzo 2005, n. 82 richiamato espressamente dall'art. 16-sexies del d.l. n. 179 del 2012, ossia dalla norma che invece la Suprema Corte pone a base del principio formulato!

**La Corte di Cassazione con la ordinanza n. 29749 del 15/11/2019, ha confermato per l'ennesima volta la legittimità del registro INI-PEC, provvedendo alla 'correzione materiale' della ordinanza della medesima Corte Cass. n. 24160/2019 che a sua volta richiamava la citata Cass. n. 3709 del febbraio 2019. In breve: con l'ordinanza del 15/11/2019 la Corte ha corretto l'ennesima confusione (esegetica) sui registri da cui trarre gli indirizzi di p.e.c. La conseguenza pratica: è ribadita (cfr. Cass. SS.UU. n. 23620/2018) la legittimità delle notifiche effettuate presso gli indirizzi di p.e.c. rinvenuti nel registro INI-PEC (valido anche nel processo tributario cfr. art. 7 Decreto MEF n. 163/2013).**

[\[Vai alla sentenze della Corte di Cassazione: n. 3709 del 8 febbraio 2019, n. 30139/2017 e n. 13224/2018 e n. 29749/2019\]](#)

### **Conclusione**

Si è detto che il processo telematico rappresenta una dimensione del processo e che, per es., il documento informatico non è una mera forma ad substantiam di un documento cartaceo (che peraltro tante volte nemmeno esiste, si pensi ai documenti nativi digitali).

Il processo telematico rappresenta una nuova era per tutti i processi e poiché, come abbiamo detto, riguarda la dimensione di alcuni atti e documenti e non il processo in sé, allora è possibile meditare una disciplina univoca e trasversale tra il processo civile, tributario, amministrativo e persino penale, poiché comune o simile può essere la tecnica (informatica) inerente gli istituti processuali tra loro comuni: quali il deposito e l'accesso agli atti, la costruzione del portale o cancelleria informatica, la loro consistenza telematica, il potere di estrazione

e attestazione delle conformità, la notificazione e le fonti degli indirizzi di p.e.c., ecc. ecc.

Questo si potrebbe realizzare prendendo dalla moltitudine variegata delle norme, tecniche e non, previste per ciascun processo quelle più idonee ed efficienti, formulando una sintesi che può trovare porto, per es., in un nuovo Capo, diverso dal primo, del Titolo VI del Libro I del codice di procedura civile, inserendo negli altri codici di rito una norma di mero rinvio al Capo in questione; oppure trovare riparo in un ultimo Libro del c.p.c. per evitare agli articoli la astrusa declinazione di uno stesso numero che ne consegue (bis, ter, quater, ecc.); oppure, ancor meglio, dando vita ad un Codice del processo telematico uniforme?

**(ved. data aggiornamento)**

\*la proprietà del presente scritto è tutelata con data certa

*Luigi Stissi, avv.*

Se vuoi dare un tuo contributo contattaci dalla sezione: [Contatti](#)

[\[Torna all'Indice\]](#)